昨年の栄緑道の桜

平成28年
2016年
4月号

今月号の注目トピックス

- 特集「平成28年度　施政方針　新たな魅力発信で　選ばれるまち新座へ」
- 「新しい計画がスタート」　P2～3

目　次

○お知らせ ……P4～8、P14～15
○保健センター通信 ……P9
○公民館・コミセン通信 ……P10
○子育て通信……P11
○相談いろいろ……P12
○Niiza Photo Gallery……P13
○市民ボランティア活動レポート、ごみ分別アプリ無料配信スタート ほか
……P16

平成28年度 健康長寿のまちにいざ推進事業
「にいざ元気アップ広場」のご案内

新座市では、地域における健康づくりを推進することを目的として、市内の集会所などを会場とし、健康体操や楽しいレクリエーションを行う「にいざ元気アップ広場」を実施しています。好評につき、会場数を36か所に拡大して実施しますので、ぜひご参加ください。

▼**対象**／65歳以上の市民の方、介護予防に興味のある方、お住まいの地域を元気にしたいと思っている方

▼**内容**／ストレッチなどの軽体操、レクリエーション、交流会など

※血圧測定、季節に応じた健康講話も実施予定です。

▼**服装**／運動しやすい服装

▼**持ち物**／室内用運動靴、タオル、飲物、筆記用具

※老人福祉センターに初めて行かれる方は、本人の氏名・住所・年齢の確認ができる運転免許証・健康保険証などもご持参ください。

※事前申込みは不要

※高齢者いきいき広場での開催日程は、成人健康カレンダーをご確認ください。

問合せ　長寿支援課（☎048-424-5186）

【午前実施の会場の年間日程】★印は新設

実施時間／9:45～11:00（受付は9:30から）

※年間日程ですので、自宅の目につく場所へ保管をしてください。

会場＼開催月	4月	5月	6月	7月	8月	9月	10月	11月	12月	1月	2月	3月
馬場集会所（馬場4−3−36）	—	9日(月)	6日(月)	4日(月)	1日(月)	—	3日(月)	7日(月)	5日(月)	16日(月)	6日(月)	6日(月)
大和田杉山集会所（大和田4−6−31）												
石神集会所（石神4−5−20）												
あたご・菅沢集会所（あたご3−13−6）												
栄集会所（栄1−2−24）												
新座一丁目集会所（新座1−12−8）												
北野・東北集会所（北野3−8−26）	11日(月)	16日(月)	13日(月)	11日(月)	—	5日(月)	17日(月)	14日(月)	12日(月)	23日(月)	13日(月)	—
野火止中集会所（野火止7−6−16）												
新堀集会所（新堀1−8−41）												
畑中会館（畑中1−15−58）												
栗原の森集会所（栗原2−4−41）												
★菅沢集会所（野火止3−13−11）												
池田・前原集会所（池田5−10−29）	18日(月)	23日(月)	20日(月)	25日(月)	—	12日(月)	24日(月)	21日(月)	19日(月)	30日(月)	20日(月)	—
★栄五丁目集会所（栄5−2−17）												
西堀集会所（西堀1−10−32）												
野火止八丁目集会所（野火止8−7−28）												
大和田集会所（大和田5−12−25）												
新堀ふれあいの家（新堀2−7−29）												
栄中央集会所（栄4−5−23）	25日(月)	30日(月)	27日(月)	—	29日(月)	26日(月)	31日(月)	28日(月)	26日(月)	—	27日(月)	13日(月)
野寺集会所（野寺2−5−25）												
中原・本多集会所（野火止2−7−12）												
東一丁目集会所（東1−8−53）												
新座ふれあいの家（新座2−14−61）												
栗原ふれあいの家（栗原5−2−15）												
老人福祉センター「えがおの里」（堀ノ内2−3−45）	20日(水)	18日(水)	15日(水)	20日(水)	—	21日(水)	19日(水)	—	21日(水)	18日(水)	—	—
★老人福祉センター「げんきの里」（大和田3−9−2）	27日(水)	25日(水)	29日(水)	27日(水)	24日(水)	28日(水)	26日(水)	—	—	—	22日(水)	—

【午後実施の会場の年間日程】★印は新設

実施時間／14:15～15:30（受付は14:00から）

会場＼開催月	4月	5月	6月	7月	8月	9月	10月	11月	12月	1月	2月	3月
北野ふれあいの家（北野2−15−32）	—	9日(月)	6日(月)	4日(月)	1日(月)	—	3日(月)	7日(月)	5日(月)	16日(月)	6日(月)	6日(月)
東ふれあいの家（東2−4−8）	11日(月)	16日(月)	13日(月)	11日(月)	—	5日(月)	17日(月)	14日(月)	12日(月)	23日(月)	13日(月)	—
★野寺上集会所（野寺5−5−12）	18日(月)	23日(月)	20日(月)	25日(月)	—	12日(月)	24日(月)	21日(月)	19日(月)	30日(月)	20日(月)	—
★片山集会所（片山2−12−7）	25日(月)	30日(月)	27日(月)	—	29日(月)	26日(月)	31日(月)	28日(月)	26日(月)	—	27日(月)	13日(月)
介護老人福祉施設「菜々の郷」（馬場1−2−35）	16日(土)	21日(土)	18日(土)	16日(土)	—	17日(土)	15日(土)	19日(土)	17日(土)	—	18日(土)	18日(土)

平成28年度
施政方針

新たな魅力発信で選ばれるまち新座へ

～にぎわいと活力のある 緑豊かなふるさと新座を創ろう!!～

3月1日㈫、平成28年第1回新座市議会定例会で、須田市長は平成28年度の市政を方向付ける施政方針を述べました。その要旨を掲載します。

市政運営の基本方針

本市では、「土地区画整理事業による良好な市街地形成」や「観光都市にいざづくり」、「子育て支援」、「健康増進」、「安全・安心のまちづくり」といった取組を積極的に進めてまいりました。これらは、正に人口減少や少子高齢化といった課題の解決を図るものであり、地方創生総合戦略では、これら五つの取組の推進を基本目標として掲げております。そして、本市の強みや特性を最大限にいかした魅力的なまちづくりを推進し、多くの方に選ばれ、住んでみたい、ずっと住み続けたいと思っていただける「にぎわいと活力のある 緑豊かなふるさと新座」を築くことで、平成72年に総人口18万4千人とすることを目指しております。

平成28年度は、こうした地方創生の取組を本格的にスタートさせるとともに、第4次基本構想総合振興計画後期基本計画及び第2次観光都市にいざビジョンの初年度として、将来を見据えた新たなまちづくりの第一歩を踏み出す大変重要な年であります。

そこで、平成28年度の市政運営におきましては、地方創生総合戦略の基本目標として掲げる五つの取組を市政推進の柱に据え、独自の施策を積極的に展開してまいりたいと考えております。

土地区画整理事業による良好な市街地形成

本市のまちづくりの方針として、今後新たに取り組んでいく土地区画整理事業においては、にぎわいや活力を生み出す都市機能の充実を図る一方で、他の都市部と似通った画一的なまちとならないよう、地権者にご協力いただき、特別減歩などにより、緑地の保全も行い、ふるさとの面影を残した新座ならではの良好な市街地を形成してまいります。

そうした考えの下、市中央部に広がる市街化調整区域の有効活用を図る上で重要な鍵を握るのが、地下鉄12号線の延伸であります。国土交通大臣の諮問機関である交通政策審議会の答申により、東京圏の将来の鉄道整備の方針が間もなく示される予定です。これまでの延伸促進活動が必ずや実を結ぶと信じております。

本市ではこれまで、市の南北に位置する駅を中心に市街地が形成されてきましたが、12号線の延伸と合わせて市中央部の広大なエリアにおいて新たなまちづくりを行うことで、既存市街地と市中央部がつながり、市域全体が一つの大きなまちとして一体的に発展する、理想的なまちの姿を形づくることができます。そのため、交通政策審議会の答申に本市中央部までの区間が整備路線として位置付けられましたら、延伸に向けた早期の着工を目指し、関係機関との調整・協議を行うとともに、(仮称)新座中央駅周辺地区のまちづくりの具体化に向けて、土地区画整理事業の準備や施設誘致、関越自動車道へのスマートインターチェンジの設置に向けた調整・協議を進めてまいります。

また、大和田二・三丁目地区の土地区画整理事業については、産業系の土地利用により、雇用やにぎわいを創出し、更には将来にわたる税収の確保を図るため、平成23年度から地権者の皆様のご理解、ご協力を頂きながら取組を進めてまいりました。平成28年度の早い時期には、市街化区域編入の都市計画決定、事業認可に係る手続が完了する予定であり、事業認可取得後は、速やかに仮換地指定を行い、工事に着手してまいります。

加えて、新座駅北口土地区画整理事業につきましては、新座駅南口地区と合わせて市の中核拠点となる新たな市街地を形成するため、平成33年度の事業完了を目指し、推進してまいります。

観光都市にいざづくり

平成18年度からの10年間の成果や課題を踏まえ、第2次観光都市にいざビジョン及びアクションプランに基づき、積極的に取り組んでまいります。

新たな試みとして、本市の観光資源を最大限にいかした体験型観光の構築のほか、川越市や三芳町と連携した広域的な観光メニューの創出など、外国人観光客を含めた多くの方に楽しんでいただける取組を進めてまいります。このほか、シイタケやミカンの栽培、ワイナリーの整備に向けたブドウ栽培などにおいて、障がい者や高齢者の方々の就労支援や社会参加のきっかけとなるユニバーサル農業の推進体制の構築を図ってまいります。

こうした取組のほか、様々な事業を通じて、本市を訪れた方々に本市に住んでみたいと思っていただくとともに、市民の皆様にも自ら暮らすまちの魅力を再発見して、新座への愛着と誇りを育んでいただきたいと考えております。

子育て支援・健康増進

少子高齢化が進行する中、これまでも独自の施策を積極的に展開してまいりましたが、引き続きその充実を図ります。

子どもを産み育てやすい環境を整備するため、民間保育園の新設に対する支援等による待機児童の解消のほか、放課後児童保育室の整備や子どもの放課後居場所づくり事業(ココフレンド)の拡大、子育て世帯の負担軽減などの取組を推進してまいります。

団塊の世代の方々が75歳以上の後期高齢者となり、これまで以上に社会保障経費が増大するいわゆる2025年問題が懸念されていることから、高齢者が活躍し、健康を保持しながらいきいきと暮らせるよう、にいざ元気アップ広場の拡充を図るなど、介護予防や健康づくりの取組を充実してまいります。

安全・安心のまちづくり

発生から5年を迎える東日本大震災以来、住宅の耐震化への助成や公共施設の耐震化、防災行政無線のデジタル化、市職員の災害時初動体制の整備などにより、災害対策を強化してまいりましたが、引き続きこうした取組を積極的に推進してまいります。あわせて、防犯や交通安全の取組につきましても、市民の皆様のご協力を頂きながら充実を図ってまいります。

なお、有事の際には災害対策活動の中枢拠点ともなる市役所新庁舎の建設につきましては、平成30年1月の開庁に向けて、近隣住民並びに来庁者の皆様に配慮しながら安全かつ着実に工事を進めてまいります。

以上が平成28年度の市政運営における基本的な方針でありますが、引き続き市民の皆様との連帯と協働によるまちづくりを中心に据え市政を推進してまいります。

選ばれるまち新座を目指して

平成28年度は、地方創生の取組や第4次基本構想総合振興計画後期基本計画、第2次観光都市にいざビジョンをスタートさせ、将来を見据えた新たなまちづくりの第一歩を踏み出す重要な年であります。この新たな歩みを確かなものとし、多くの方に選ばれる新座ならではの魅力的なまちづくりを推進していくことは、我が国全体が人口減少、少子高齢化に向かう中にあっても本市が自立した都市として発展を遂げていくための唯一の方策であると信じております。

そこで、本年は「新たな魅力発信で 選ばれるまち新座へ～にぎわいと活力のある 緑豊かなふるさと新座を創ろう～!!」をスローガンに掲げさせていただきました。

平成28年度は、地下鉄12号線の延伸や大和田二・三丁目地区の土地区画整理事業、市役所新庁舎の建設といった本市の将来を大きく左右する重要な事業が本格的に動き出します。これらの事業の実施に当たっては、一時的に多くの財源が必要となりますが、厳しい財政状況の中にあっても長期的な視点に立って未来への投資を行わなければならない、今正にその時であると考えます。

私は畑を耕し、種をまき、額に汗かき、大事に育て、厳しい時期を乗り越えたその先には、必ずや大きく花開き、豊かな実りの時が訪れると確信しております。厳しい時期ではありますが、選ばれるまち新座を目指して、市民並びに市議会議員の皆様と市が一致団結し、「オール新座」でこの難局を乗り越え、新たなまちづくりに邁進していこうではありませんか。

こうした決意の下、全力で市政運営に取り組んでまいる所存でありますので、市民並びに市議会議員の皆様のご理解とご協力を心からお願い申し上げ、平成28年度の施政方針の表明とさせていただきます。

■平成28年度当初予算額

市政運営の基本方針で掲げた五つの柱に関する事業について重点的に措置することとし、平成28年度の予算編成作業を進めた結果、各会計における当初予算額は次のとおりとなりました。

なお、詳細については、広報にいざ5月号でお知らせします。

一般会計	474億1,100万円	対前年度比	4.3%増
特別会計	353億2,244万1千円	対前年度比	1.3%増
企業会計	39億9,870万9千円	対前年度比	13.5%増
総予算額	867億3,215万円	対前年度比	3.4%増

平成28年度
施政方針

新たな魅力発信で　選ばれるまち新座へ

～にぎわいと活力のある　緑豊かなふるさと新座を創ろう!!～

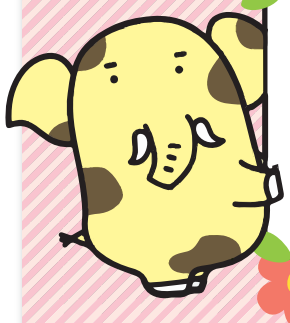

平成28年度に実施するその他の施策（一部）

福祉・子育て

- にいざ元気アップ広場の拡大（36会場）
- 西堀・新堀地域に高齢者相談センターを設置
- 法人保育園1園の開設に向けた協議（平成29年4月開設予定）
- こども医療費の助成（18歳までの入通院の無料化を継続）
- 新堀小学校の隣接地に放課後児童保育室を増設
- こどもの放課後居場所づくり事業（ココフレンド）を新開小学校で開始　など

行財政改革

- コンビニエンスストアで住民票の写し、印鑑登録証明書、課税証明書などを取得できるサービスの開始
- 情報セキュリティ対策の更なる強化
- 職員の人事評価制度の本格実施
- 新庁舎の建設を契機とした行政運営の質的向上を図るための検討　など

市民生活

- 防災備蓄資機材倉庫の設置
- 防災行政無線のデジタル化
- 橋りょうの耐震化
- 空家等対策計画の策定
- 「ごみ分別アプリ」の配信開始　など

観光

- 手打ちうどん作り体験や坐禅・茶道体験などの体験型観光の事業化に向けた取組
- 外国語ボランティアガイドの養成
- 障がい者や高齢者の方々の活躍の場となるユニバーサル農業の実現に向けた調査研究　など

市民協働

- 新座市自治憲章条例施行10周年に伴う取組の実施
- 広報にいざの全戸配布
- 地域担当職員制度の導入
- ちびっこふるさと探検隊の実施　など

教育・スポーツ・生涯学習・文化

- 大和田小学校校舎の増築
- 新座中学校をコミュニティ・スクールに指定
- 八石小学校及び新座小学校へのPEN食器の導入
- 総合運動公園陸上競技場の日本陸上競技連盟第3種公認更新に向けた改修
- 西東京市図書館の市民利用開始
- （仮称）4市合同・丸沼芸術の森コレクション展の開催　など

都市整備

- 志木駅南口周辺整備の推進
- 都市計画道路（東久留米・志木線、保谷・朝霞線、ひばりが丘駅北口線、放射7号線）の整備に向けた取組
- 市道第42-01号線（陣屋通り）における散策道の整備
- にいバスの運行ルートの拡充（北野入口通り～北野中央通りを運行）　など

新しい計画がスタート

①新座市人口ビジョン

期　間	〈目標年次〉平成72年（2060年）
内　容	平成72年（2060年）までの人口推計を踏まえて、本市が目指すまちの方向性を示したものです。土地区画整理事業の実施による定住人口の増加や合計特殊出生率の向上を図り、平成72年（2060年）に約18万4,000人の達成を目指します。
問合せ	企画課（☎048－477－1782）

②新座市地方創生総合戦略

期　間	平成31年度まで
内　容	新座市人口ビジョンに基づいて、地方創生の基本方針及び基本目標を示すとともに、平成31年度までに推進する具体的な施策を位置付けたものです。
問合せ	企画課（☎048－477－1782）

③第4次新座市基本構想総合振興計画後期基本計画

期　間	平成28年度～32年度
内　容	第４次新座市基本構想総合振興計画に掲げた市政推進に係る基本的な方針に基づき、同計画に位置付けた施策の方向を踏まえ、各分野における具体的な事業を位置付けたものです。
問合せ	企画課（☎048－477－1782）

④第6次新座市行財政改革大綱・同実施計画

期　間	平成28年度～32年度
内　容	引き続き厳しい行財政運営が続く中、より一層の市民サービスの向上や事務事業の効率化を図るために策定したものです。
問合せ	企画課（☎048－477－1782）

⑤新座市公共施設等総合管理計画

期　間	平成28年度～57年度
内　容	市の公共施設などの管理に関する基本的な方針を定めたものです。公共施設などの更新、統廃合、長寿命化などを計画的に行うことにより、少子高齢化などによる利用需要の変化などに対応するとともに、財政負担の軽減・平準化を図ります。
問合せ	企画課（☎048－477－1782）

⑥第2次観光都市にいざビジョン　第2次観光都市にいざづくりアクションプラン（前期）

期　間	ビジョン（平成28年度～37年度） 前期アクションプラン（平成28年度～32年度）
内　容	市民と地域相互の信頼関係を原動力に、多様な人材の活躍、豊富な自然や歴史・文化と良好な都市空間の調和を促進し、「ずっと住み続けたい、また訪れたい」と思える本市ならではの観光都市づくりを推進するため、策定したものです。
問合せ	観光推進課（☎048－477－1449）

⑦第3次にいざ男女共同参画プラン

期　間	平成28年度～32年度
内　容	女性も男性も性別や年齢などにとらわれることなく、いきいきと暮らすことができる男女共同参画社会の実現を目指し、男女共同参画関連施策を総合的かつ計画的に推進するため策定したものです。本計画は、女性活躍推進法に規定された「女性の職業生活における活躍についての推進計画」の内容も包括しています。
問合せ	人権推進課（☎048－477－1513）

⑧第5次新座市情報化推進計画

期　間	平成28年度～32年度
内　容	情報通信技術の活用によって、庁内の情報共有と事務の効率化及び市民サービスの向上を図ることを目的とし、本市が取り組むべき情報化の課題に対してどのように推進していくかをまとめた全庁的な総合計画です。
問合せ	市政情報課（☎048－424－9163）

⑨第3次新座市地球温暖化対策実行計画（事務・事業編）

期　間	平成28年度～32年度
内　容	地球温暖化対策の推進に関する法律に基づき、市が実施する事務・事業に伴って発生される温室効果ガスの削減に努めるため、策定したものです。
問合せ	環境対策課（☎048－481－6769）

⑩第2次新座市文化芸術振興アクションプラン

期　間	平成28年度～32年度
内　容	新座市文化芸術振興基本方針で掲げる基本理念である「心豊かな、くらしやすいまち、にいざ」の実現を目指し、文化芸術関連施策を総合的かつ計画的に推進するために策定したものです。
問合せ	生涯学習スポーツ課（☎048－477－1498）

⑪第3次新座市子ども読書活動推進計画

期　間	平成28年度～32年度
内　容	次代を担う心豊かな子どもたちを育成するため、子どもの読書環境の整備に関する施策をさらに推進することを目的として策定したものです。
問合せ	中央図書館（☎048－481－1115）

第9回 〝すぐそこ新座〟春まつり

～満開の菜の花がお出迎え。見て、聴いて、食べて、新座の春を満喫しよう！～

問合せ
観光推進課
（☎048-477-1449）

菜の花の摘み取りやものづくり体験、お子さんに大人気の子どもわくわくパークにミニＳＬ。音楽やダンスのステージで盛り上がったら、ご当地グルメフェスティバルやうどんまつりでお腹も満足。お子さんから大人まで楽しめるイベントが盛りだくさんですので、是非お越しください。

■イベント日程　開催時間：午前10時～午後3時

日程	内容
4月2日（土）	**うどんまつり** 新座の郷土料理「手打ちうどん」をチャリティにて配布 **菜の花まつり** ●**ものづくり体験マーケット**／菜の花の摘み取り、クラフト教室など ●**文化芸術の祭典**／お茶席、俳句をつくろう、写真展など ●**子どもわくわくパーク**／ふあふあトランポリン、ゾウキリンコーナー、ミニＳＬ体験など **ご当地グルメフェスティバル** 市内のご当地グルメが大集合 **Forest JAM Niiza** （第１）音楽・ダンスステージ・（第２）音楽ステージ
4月3日（日）	**鉄腕アトムスタンプラリー** 会場内のスタンプを集めると、記念に鉄腕アトムグッズをプレゼント **菜の花まつり** ●**国際交流マーケット**／外国の郷土料理や物産などを販売 ●**ものづくり体験マーケット**／菜の花の摘み取り、クラフト教室、葉っぱでしおり作り、黒目川の生物紹介など ●**文化芸術の祭典**／子ども写生教室、お茶席、俳句をつくろう、写真展など ●**子どもわくわくパーク**／ふあふあトランポリン、ゾウキリンコーナー、ミニＳＬ体験など **にいざ全国県人会サミット** 郷土料理や物産などを販売 **ご当地グルメフェスティバル** 市内のご当地グルメが大集合 **Forest JAM Niiza** （第１）ダンスステージ・（第２）音楽ステージ

桜まつりを開催 3月26日㈯～4月10日㈰

栄緑道では、例年3月下旬から4月中旬にかけて、約170本の桜が見頃となります。この時期は、ぼんぼりを設置し、夜間も開園します。▼**点灯時間**／午後5時30分～11時※詳細は、開花情報に合わせて市ホームページ・観光ホームページでお知らせします。▼**問合せ**／みどりと公園課（☎048-477-2950）

各農産物直売所・直売センターのおまつり

新座農産物直売センター ～春の家庭菜園苗の市まつり～

▼**日時**／4月29日（金・祝）～5月1日㈰、午前9時～午後5時▼**場所**／ふるさと新座館前▼**内容**／農家の作った野菜苗、新鮮野菜、草花、切花の特売▼**問合せ**／新座農産物直売センター（☎048-483-7200）

片山農産物直売所 ～草花まつり～

▼**日時**／4月9日㈯・10日㈰、午前8時～午後2時▼**場所**／片山農産物直売所（堀ノ内一丁目9番16号）▼**内容**／花・野菜の特売※両日とも、花を1千円以上購入の先着200名の方に草花をプレゼント（なくなり次第終了）▼**問合せ**／経済振興課（☎048-424-9605）、開催中は同直売所（☎048-482-1136）

4月17日㈰・午前10時～午後6時

平林寺半僧坊大祭に伴う交通規制・バス停留所変更

4月17日㈰に平林寺半僧坊大祭が開催されるため、午前10時から午後6時まで市役所周辺道路で交通規制が行われます。また、これに伴い、路線バスの停留所も一部変更になります。

なお、当日は周辺道路の混雑が予想されますので、平林寺半僧坊大祭にご来場の際は、なるべく公共交通機関をご利用ください。

半僧坊

「半僧坊」とは、半僧半俗の姿をした不思議な神通力を持つ老翁で、安全福徳の守護神として広く信仰を集めるようになったと言われています。

大祭当日は、雅楽師を先頭に近隣法類のお練りが行われるほか、植木市や露店（午後5時まで）も多数出店します。

問合せ
観光推進課（☎048-477-1449）

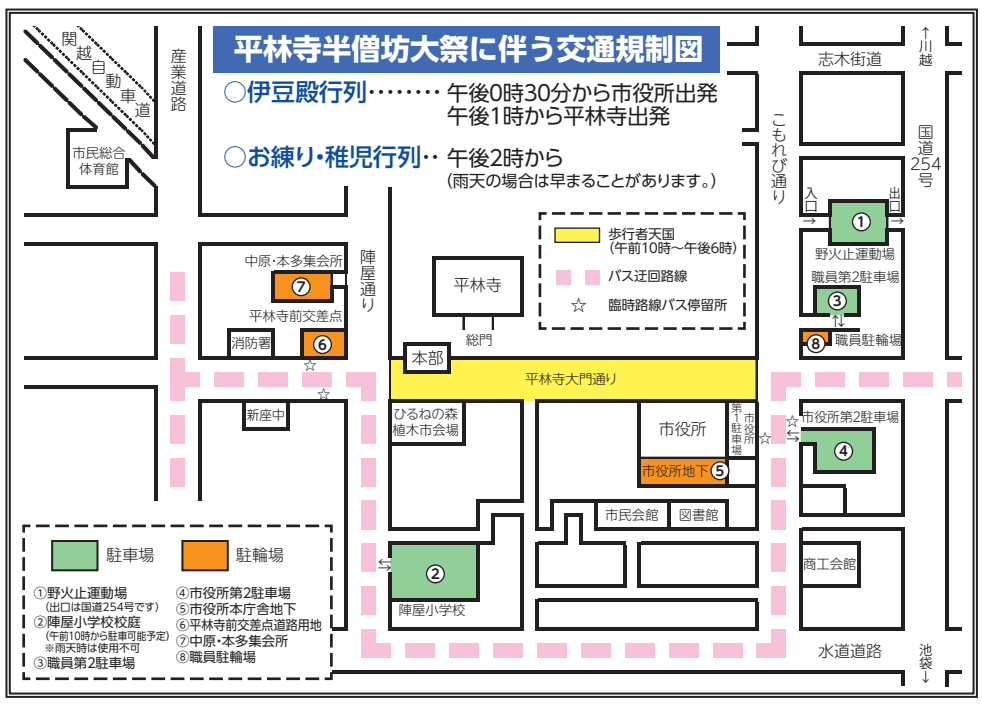

室等の新設	消費生活センター	消費者安全法の一部改正に伴い、消費生活相談などの事務を行う機関として、消費生活センターを新設します。	
	（仮称）大和田・坂之下橋整備事業推進室	（仮称）大和田二・三丁目地区土地区画整理事業に併せて（仮称）大和田・坂之下橋整備事業を実施することから、同橋の整備に係る専門の組織として、（仮称）大和田・坂之下橋整備事業推進室を新設します。	

	3月末まで		4月1日から
組織名称変更	福祉・子育て給付金室	⇒	臨時給付金室
	※子育て世帯臨時特例給付金が廃止となる一方、新たに年金生活者等支援臨時福祉給付金支給事業が実施されるため、組織名を福祉・子育て給付金室から臨時給付金室に変更します。		
係等再編（納税課）	徴収第１係 徴収第２係 調査公売係 債権管理室 納税推進室	⇒	徴収係 債権管理係 特別滞納整理係
	※債権管理室と納税推進室は廃止し、現行の事務を新たな係に移管します。		
係統合（経済振興課）	商工労政係 消費生活係	⇒	商工労政消費係
係分割（障がい者福祉課）	障がい者支援係	⇒	障がい者支援係 調査認定係
係分割（子育て支援課）	保育係	⇒	保育第１係 保育第２係

※変更後の行政組織図や各課の業務内容については、市ホームページをご覧ください。

4月1日から 市の組織機構の一部が変わります

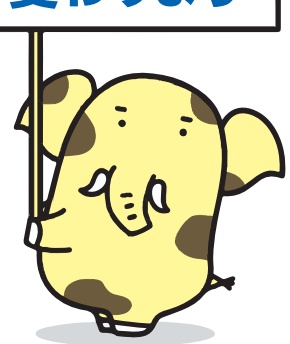

問合せ　企画課（☎048-477-1782）

※電話の掛け間違いにご注意ください。

新座市議会議員一般選挙の投・開票結果

2月14日(日)、新座市議会議員一般選挙の投票が市内32か所の投票所で行われ、即日、市民総合体育館で開票が行われました。

■投票総数…53,100票
■有 効 票…52,185票
■無 効 票…915票

■市議会議員一般選挙開票結果

(定数26名・敬称略・得票順)

当落の別	得票数	候補者名	党派名
当	3,707	平松　だいすけ	無所属
当	2,413	たき本　やすゆき	公明党
当	2,361	石島　ようこ	日本共産党
当	2,136	川上　まさのり	公明党
当	2,120	工藤　かおる	日本共産党
当	2,049	野中　やよい	公明党
当	2,000	かめだ　博子	公明党
当	1,989	たかむら　ともや	無所属
当	1,976	木村　としひこ	無所属
当	1,973	白井　ただお	公明党
当	1,915.430	鈴木　ひでいち	公明党
当	1,882	小池　ひでお	無所属
当	1,854	しおた　和久	おおさか維新の会
当	1,833	佐藤　しげただ	公明党
当	1,811	笠原　すすむ	日本共産党
当	1,769	島田　くによ	無所属
当	1,759	ひらの　茂	無所属
当	1,665	助川　のぼる	無所属
当	1,641	小野　だいすけ	日本共産党
当	1,605	森田　てるお	無所属
当	1,582	つじ　みき	日本共産党
当	1,407	いとう　信太郎	無所属
当	1,306	池田　さだお	無所属
当	1,254	中村　かずひら	無所属
当	1,236.569	すずき　明子	無所属
当	1,051	あしの　修	日本共産党
落	872	すざわ　秀人	NHKから国民を守る党
落	653	かみむら　かつひろ	無所属
落	648	荒井　のりゆき	無所属
落	603	しばさき　清	無所属
落	556	しろぐち　博隆	無所属
落	289	大山　さとる	無所属
落	269	大﨑　よしひと	無所属

■市議会議員一般選挙投票区別投票結果

投票所名	投票者数（名） 男	女	合計	投票率(%)
大和田小学校	1,656	1,734	3,390	41.75
野火止小学校	1,217	1,302	2,519	41.52
石神小学校	1,171	1,365	2,536	45.04
畑中公民館	604	607	1,211	37.96
中央公民館	772	849	1,621	42.27
栗原六丁目集会所	853	862	1,715	37.34
東北コミュニティセンター	962	1,071	2,033	36.92
栄公民館	826	874	1,700	40.60
西堀・新堀コミュニティセンター	1,071	1,135	2,206	41.11
八石高齢者いきいき広場	650	722	1,372	44.16
北野ふれあいの家	966	1,032	1,998	38.24
新座市役所	888	977	1,865	43.24
新座小学校	709	846	1,555	48.13
新座ふれあいの家	805	923	1,728	47.97
池田小学校	887	963	1,850	38.49
石神集会所	978	1,091	2,069	45.09
野寺小学校	864	951	1,815	40.44
東野高齢者いきいき広場	960	1,007	1,967	41.08
総合運動公園管理事務所	364	446	810	44.55
あたご・菅沢集会所	300	326	626	44.52
片山集会所	758	873	1,631	37.96
大和田公民館	1,193	1,237	2,430	38.11
栗原小学校	551	598	1,149	42.13
新堀三丁目集会所	348	378	726	31.37
中野集会所	109	92	201	35.89
野火止八丁目集会所	835	908	1,743	36.69
東ふれあいの家	1,193	1,314	2,507	44.75
栄集会所	430	470	900	42.04
栗原公民館	715	732	1,447	37.38
馬場集会所	468	551	1,019	42.41
畑中会館	797	840	1,637	36.94
新堀ふれあいの家	537	587	1,124	34.60
合計	25,437	27,663	53,100	40.66

※同一の氏・名の候補者が複数いる場合で氏または名のみの投票があった場合、候補者の有効投票数の割合で按分されるため、得票数に小数点以下の数字が生じます。

問合せ　選挙管理委員会事務局（☎048-477-1475）

集合狂犬病予防注射を実施します

生後91日以上の犬には、毎年1回(4月～6月)の狂犬病の予防注射が必要です。平成28年2月末までに市に登録している犬の飼い主には、案内はがきを送付しますので、持参の上、会場にお越しください。3月末までにはがきが届かない場合は、問合せください。

なお、集合狂犬病予防注射会場では、動物病院で既に狂犬病予防注射を受けた方への注射済票の交付手続及び犬の登録のみの手続は行っておりません。

▼**料金**／1頭につき3千300円(注射料金2千750円、注射済票交付手数料550円)

※鑑札の交付・再交付を併せて希望される場合は、別途手数料が必要です。

注意事項

○狂犬病予防注射に使用しているワクチンは安全性の高いものですが、まれに副反応を起こすことがあります。

○問診票の「はい」に○をつけた方の犬や、当日体調の悪い犬、妊娠中や授乳中の犬は、会場で獣医師の判断により注射ができない場合があります。

○犬の首輪は抜けないようにして、犬をしっかり押さえられる方が連れてきてください。

○犬は清潔にして、毛は乾燥した状態で連れてきてください。

○開始時間直後は大変混雑します。

○人を噛んだことがある犬は、注射を受ける前に申し出てください。

○飼い犬がふんや尿をしたときは、速やかに片付けてください。

予防注射前に届出が必要な場合

○市内転居や飼い主が変わったとき

○飼い犬が死亡してしまったとき

問合せ　環境対策課（☎048-424-2621）

■集合狂犬病予防注射日程

実施日		場所	時間	雨天の場合
4月	4日(月)	中央公民館第2駐車場(道場2-14-12)	午前9:30～11:30	小雨中止 ※開始30分前に獣医師との協議により決定します。
		畑中公民館第2駐車場(畑中公民館東側)	午後1:30～3:30	
	7日(木)	西堀・新堀コミュニティセンター(新堀1-5-9)	午前9:30～11:30	
		栄中央集会所(栄4-5-23)	午後1:30～3:00	
	11日(月)	大和田公民館(大和田1-26-16)	午前9:30～11:30	
		石神会館(石神4-4-10)	午後1:30～3:30	
	13日(水)	総合運動公園駐車場(本多2-8-16)	午前9:30～11:30	
		東ふれあいの家(東2-4-8)	午後1:30～3:30	
	14日(木)	栗原公民館(栗原3-8-34)	午前9:30～11:30	
		あたご・菅沢集会所(あたご3-13-6)	午後1:30～2:30	
	16日(土)	市役所地下駐車場(野火止1-1-1)	午後1:30～3:30	雨天実施

○車で来場する方は、必ず13日(水)の総合運動公園駐車場又は16日(土)の市役所地下駐車場をご利用ください。その他の会場には駐車場がありません。

○栄中央集会所及びあたご・菅沢集会所は、他の会場より実施時間が短いのでご注意ください。

東三丁目集会所を開所します

地域のコミュニティ活動の拠点として、ぜひご利用ください。

▼**利用開始日**／4月1日(金)▼**利用時間**／午前9時～午後9時30分▼**休所日**／毎週月曜日(ただし、休日の場合は翌日)及び年末年始(12月29日から1月4日)▼**施設概要**／集会室、和室、多目的室、多目的トイレ▼**利用申込み**／直接又は電話で、利用日の属する月の1か月前(町内会にあたっては、2か月又は3か月前)の初日から利用日の3日前までの毎週火曜・水曜・金曜日(午前9時～正午及び午後7時～8時)に、管理人・関満(東2-9-5、☎048-471-2478)へ

▼**問合せ**／コミュニティ推進課(☎048-477-1583)

市政

第135回市長市政懇談会

▼**日時**／4月23日(土)、午後2時～4時▼**場所**／中央公民館※駐車場が手狭なため、公共交通機関をご利用ください。▼**問合せ**／秘書広聴課(☎048-477-1488)

市議会 正・副議長決まる

2月29日(月)から平成28年第1回市議会定例会が開催され、議案審議に先立ち正・副議長の選挙が29日に本会議場で行われました。選挙の結果、議長に森田輝雄氏、副議長に石島陽子氏が選出されました。

▲**議長** 森田輝雄議員

▲**副議長** 石島陽子議員

▼**問合せ**／議会事務局(☎048-477-7346)

オンブズマン制度をご存知ですか

市民の権利・利益を擁護し、信頼を高め、より開かれた市政を進めるため、オンブズマン制度が設置されています。

▼**苦情申立て方法**／直接又は郵便、ファックスにて苦情申立書をオンブズマン室に提出※ホームページからも可▼**受付日時**／○毎月第1・3金曜日(祝日の場合は翌週)、午後1時～4時＝オンブズマン室、○それ以外の月曜から金曜日までの午前8時30分～午後5時15分＝人権推進課▼**苦情申立先及び問合せ**／オンブズマン室(☎048-481-2881、ファックス048-477-6897)

ごみ・環境

高濃度PCB廃棄物の処理には事前登録が必要です(特別登録期間中の登録で処理料金が3%割引)

▼**特別登録期間**／4月から9月まで▼**対象**／高濃度PCB含有機器(安定器・汚染物)▼**特別登録料**／ドラム缶1本2千円▼**問合せ**／中間貯蔵・環境安全事業㈱(☎03-5765-1917)又は埼玉県産業廃棄物指導課(☎048-830-3148)

事業所ごみは各事業者の責任で処理してください

店舗、飲食店、事務所や工場などから排出される事業系一般廃棄物は、事業所の規模や量にかかわらず(従業員が飲食した際の生ごみや飲食物の容器などを含む)、一般家庭のごみ集積所に出すことはできません。次のいずれかの方法で処理してください。▼**環境センターへ持ち込む**／事前にリサイクル推進課へ連絡の上、指定の環境センターへ持ち込んでください(有料)※受け入れできないものもあります。▼**市許可業者へ依頼する**／市の許可を受けた一般廃棄物処理業者へ処理を依頼してください。※紙類などリサイクル可能なものは、所定のリサイクル事業者へ搬入するなどごみの減量にご協力ください。▼**問合せ**／リサイクル推進課(☎048-477-1547)

催し

要約筆記奉仕員養成講座～聴覚障がい者に音声情報を文字で伝える技術を学ぶ基礎講座～

▼**日時**／5月14日から7月30日までの毎週土曜日、全12回、午後1時30分～4時▼**対象**／市内在住又は在勤在学の方▼**定員**／5名以上で開講▼**費用**／1千円程度(テキスト代)▼**申込み及び問合せ**／直接又は電話、ファックス(048-481-3303)で、4月15日(金)までに福祉の里障がい者福祉センター(〒352-0013新塚1-4-5、☎048-481-2910)へ※月曜日(祝日の場合翌日)、祝日は休館

にいざ元気アップウォーキング

▼**日時**／4月4日(月)、午前9時30分集合(雨天中止)▼**集合場所**／滝の城址公園駐車場(所沢市城23番地1)▼**コース**／清瀬柳瀬川コース(約4.8㎞)▼**対象**／おおむね65歳以上の市民の方▼**定員**／20名・申込順▼**協力**／新座市老人クラブ連合会▼**申込み**／直接又は電話で、長寿支援課(☎048-424-5186)へ

睡足軒の森 4月の市民呈茶

▼**日時**／4月17日(日)、午前10時～午後3時頃(主菓子がなくなり次第終了)▼**内容**／市茶道連盟による呈茶※茶道のお点前の披露はありません。▼**費用**／500円(主菓子代ほか)▼**申込み**／当日、午前10時から直接受付

スポーツ

立教大学室内温水プール「セントポールズ・アクアティックセンター」市民開放日(4月)

▼**開放日時**／①毎週土曜日、午後6時～8時、②毎週日曜日(17日を除く)、午前10時～午後7時※4月から日曜日の開放時間が午前10時～午後7時となります。▼**対象**／市内在住又は在学在勤の中学生以上の方※初回利用は登録が必要です。▼**料金**／1回500円(再入場不可)▼**プール**／25m×8コース(1面)(遊泳・ウォーキング用)▼**利用登録方法**／写真付き身分証明書(運転免許証など)、3×2.4㎝の本人顔写真を持参の上、アクアティックセンター内窓口(開放時間のみ)で申請(登録証は即日発行)※公共交通機関をご利用ください。▼**利用方法**／利用券を券売機で購入し、利用登録証と一緒に窓口に提出▼**問合せ**／生涯学習スポーツ課(☎048-424-9617)

体育協会から参加者募集

①障がい者ジャズダンス教室＝▼日時／5月14日から28日までの毎週土曜日、全3回、午後1時～2時30分▼**場所**／福祉の里体育館▼**対象**／市内在住で自主通所可能な心身に障がいのある方▼**定員**／16名

②少林寺拳法(レディース護身術)＝▼日時／4月16日から5月28日までの毎週土曜日、全7回、午後1時～3時▼**場所**／総合体育館▼**対象**／市内在住又は在勤在学の中学生以上の女性の方▼**定員**／20名▼**費用**／2千円

③初心者弓道＝▼日時／5月7日から6月25日までの毎週土曜日、全8回、午後6時～8時▼**場所**／総合体育館▼**対象**／市内在住又は在勤在学で高校生以上の方▼**定員**／20名▼**費用**／3千円

④ジュニア硬式テニス＝▼日時／原則5月14日から8月27日までの毎週土曜日(数回除く)、全12回、午前9時～11時▼**場所**／栄庭球場▼**対象**／市内小・中学生▼**定員**／30名▼**費用**／2千円

⑤春の歩け歩け大会＝▼日時／5月28日(土)▼**場所**／八ヶ岳横断歩道まきば公園▼**対象**／市内在住で概ね75歳までの健康に自信のある方▼**定員**／90名▼**費用**／5千150円(軽食代含む)

⑥春季卓球大会＝▼日時／5月29日(日)▼**場所**／総合体育館▼**対象**／市内在住又は在勤在学及び卓球連盟会員の方※費用は問合せ

⑦ラージボール卓球大会＝▼日時／5月21日(土)▼**場所**／総合体育館▼**対象**／市内在住又は在勤在学及び連盟会員の方※費用は問合せ

▼申込み方法

①＝直接又は電話で、4月20日(水)までに、②～⑤＝往復はがきに住所、氏名、電話番号、年齢を記入の上、4月20日(水)までに(②のみ10日(日)まで、④は学校名と学年を記入、⑤は参加者全員の情報を記入)、⑥・⑦＝郵送又はファックスで総合体育館にある申込用紙に記入の上、4月30日(土)までに

▼申込先

①～⑤＝体育協会(〒352-0022本多2-1-20、☎048-482-2002)、⑥・⑦＝新座市卓球連盟関口勝也(〒352-0011野火止7-7-19、ファックス048-481-6969)

シルバー人材センター入会説明会

▼**日時**／4月4日(月)・17日(日)・5月9日(月)・15日(日)・22日(日)ほか、午前10時～正午▼**場所**／シルバー人材センター、栄公民館、栗原公民館ほか▼**対象**／60歳以上の方▼**問合せ**／シルバー人材センター(☎048-481-4305)

たばこは地元で買いましょう

平成26年度の新座市の市たばこ税収は約11億5千万円で、本市の貴重な財源となっております。市町村たばこ税は、愛煙家の皆さんがお買いになったたばこ屋が所在する区市町村の税収となります。▼**問合せ**／市民税課(☎048-477-1118)

障害者差別解消法が施行されます

問合せ 障がい者福祉課(☎048-424-8180)

障がいのある人もない人も、お互いの人格や個性を尊重しながら、共に生活できる社会の実現に向け、障がいが理由での差別解消を目的に「障害者差別解消法」が4月1日から施行されます。この法律は、国や市区町村などの行政機関や、会社などの民間事業者が対象ですが、差別をなくしていくことは全ての人の責務でもあります。皆さん一人ひとりが障がいについて理解し、障がいが理由での不当な差別に気づき、解消していくようにご協力をお願いします。

障がいのある人への「不当な差別的取扱い」と「合理的配慮の不提供」が禁止されます。

▼**不当な差別的取扱い**／障がいを理由にサービスの提供を拒否したり、制限したり、障がいのない人には付けないような条件を付けたりすることです。

▼**合理的配慮の不提供**／障がいのある人から何らかの配慮を求める意思の表明があったにもかかわらず、負担になりすぎない範囲で「社会的障壁」を取り除く配慮をしないことです。

	不当な差別的取扱い	障がい者への合理的配慮
行政機関	禁止	法的義務
民間事業者など	禁止	努力義務

▼**社会的障壁**／心身の障がいによるものだけでなく、障がいのある人にとって日常生活や社会生活を送る上で障壁となるもので、社会における事物(通行、利用しにくい施設、設備など)、制度(利用しにくい制度など)、慣行(障がいのある人の存在を意識していない慣習、文化など)、観念(障がいのある人への偏見など)などがあげられます。特に女性や子どもの場合は、その特性に応じた配慮も必要です。

障がいを理由とする差別で困った時は、市にご相談ください。そこで解決できない場合も、障がい者差別の解消を効果的に進めるために、地域の関係機関と連携し、対応します。

※電話の掛け間違いにご注意ください。

募集

「伝統文化親子教室」参加者募集

「伝統文化親子教室」は、わが国の伝統文化を子どもたちが体験・修得し、次世代へ継承・発展させることを目的に実施されている文化庁の委嘱事業です。申込みは団体連絡先へ直接お願いします(4月中旬頃から開催予定。締切は直接問合せください)。※委嘱の可否によっては開催を中止する教室もあります。

日本舞踊子ども教室「あやの会」
▼**活動日**／月2回(土曜日)▼**場所**／東北小学校「多目的室」、自宅稽古場(新座市野火止)▼**費用**／1千円▼**問合せ**／藤間寿鵬(☎090-8642-4635)

華葉会　いけ花教室
▼**活動日**／月1回程度(土・日曜日・祝日)▼**場所**／睡足軒の森「紅葉亭」、中央公民館▼**費用**／800円(花材代)▼**問合せ**／井岡直子(☎042-422-8806)

静花　子どもいけ花サークル
▼**活動日**／月1回(土曜日)▼**場所**／栄公民館▼**費用**／1千円(花材代ほか)▼**問合せ**／沖津淑子(☎090-1113-7751)

放課後児童保育室職員(①嘱託職員・②臨時職員)の募集

▼**時間**／午前11時15分から午後7時までの間(実働6時間)、学校休業日は午前8時から午後7時(土曜日は午後6時まで)の間(超過勤務を含めて実働9時間)▼**場所**／市内放課後児童保育室▼**資格**／①保育士又は教諭資格(幼稚園・小・中・高校など)を有する健康な方、②資格はないが、児童福祉に理解のある健康な方▼**内容**／保護者が就労などで家庭が常時留守になっている児童(原則小学4年生まで)の保育及び基礎的な生活指導※賃金、試験などの詳細は問合せください。▼**申込み及び問合せ**／社会福祉協議会所定の様式(同会ホームページよりダウンロード可)に、資格証の写し、卒業証書又は証明書の写しを添えて、同協議会総務課(☎048-480-5705)へ

家庭児童相談員(非常勤一般職員)を募集

▼**任用期間及び形態**／5月1日から平成29年3月31日まで(更新見込みあり)、1日7時間、週4日勤務▼**勤務場所**／児童福祉課▼**対象**／資格要件あり※詳しくは市ホームページをご覧ください。▼**募集定員**／1名▼**業務内容**／家庭児童相談業務(子どもの成長過程で起こる悩みについての相談、グループ指導など)及びそれに係る事務▼**報酬**／時給1千500円▼**問合せ**／人事課(☎048-424-8125)

新座市ファミリー・サポート・センター援助者募集

ファミリー・サポート・センターは、困ったときはお互いに支え合う気持ちで子育てのお手伝いをしています。子育てに係る様々なこと(保育園の迎え、預かりなど)で利用できます。また、子育ての援助をしてくださる方も募集しています。※時給700～900円の報酬有り。▼**会員種別及び登録条件**／①利用会員(援助を希望する方)＝入会説明会に参加すると会員登録できます。②協力会員(援助を提供してくださる方)、両方会員(援助の提供・利用の両方を希望する方)＝入会説明会及び5日間の講習会に参加すると会員登録できます。▼**費用**／『幼児安全法』受講者のみ154円(用具代)※講習会は子育て中の方も参加できます。

■入会説明会及び講習会日程

	内　容	月　日		時　間	会場	定員
入会説明会	入会に当たっての説明(全会員)	5月	16日(月)	午前9時30分～10時30分	市役所	各30名・申込順
講習会	援助活動に当たって			午前10時30分～午後0時30分		
	子どもの健康と事故防止		17日(火)	午前9時30分～11時30分		
	保育の心得		18日(水)	午後1時～3時		
	食育について		20日(金)	午前9時30分～11時30分		
	幼児安全法(心肺蘇生法やAEDの使用方法など)		24日(火)	午前9時30分～午後0時30分		

※保育の用意がありますので、希望する方は申込時にお申出ください(定員10名)。

▼**申込み及び問合せ**／電話で、ファミリー・サポート・センター(☎048-424-8277)へ

老人福祉センター自主講座 平成28年度シルバー短期大学 英会話受講生募集

■老人福祉センター(えがおの里)(堀ノ内2-3-45)
①入門コース(中学1年生程度)＝▼日時／5月19日から平成29年3月16日までの毎月第1・3木曜日、午後1時～3時▼**定員**／20名、**②初級コース(中学3年生程度)＝▼日時**／5月19日から平成29年3月28日までの毎月第1・3火曜日、午後1時～3時▼**定員**／20名、**②初級コース(中学3年生程度)＝▼日時**／5月19日から平成29年3月16日までの毎月第1・3木曜日、午前10時～正午▼**定員**／20名▼**問合せ**／同センター(☎048-477-2537)

共通事項
▼**対象**／市内在住の60歳以上の老人福祉センター利用が可能な方で各コースとも初めて受講される方と過去1回受講経験のある方▼**費用**／2千円程度(テキスト代)▼**申込み**／4月1日(金)から9日(土)(4日を除く)までに直接、センター利用資格証(お持ちでない方は住所・氏名・生年月日が確認できる運転免許証・健康保険証など)とはがき1枚(宛名記入)を持参の上、各老人福祉センターへ※電話申込は不可

介護職員初任者研修受講生募集

▼**日時**／○講義＝5月14日(土)から7月9日(土)までのうち17日間、○実技＝7月16日(土)から8月26日(金)までのうち11日間、○実習＝8月29日(月)から9月16日(金)までのうち2日間、○修了評価＝9月17日(土)、○閉講式＝9月24日(土)▼**場所**／十文字学園女子大学、特別養護老人ホーム菜々の郷、社会福祉協議会▼**対象**／市内又は県内の近隣市町在住で、全日程に参加が可能なホームヘルパーや介護職員として働きたい方▼**定員**／20名・応募多数の場合抽選▼**内容**／介護業務の知識、技術の学習▼**費用**／4万8千円(テキスト代、実習費、保険代含む)▼**申込み及び問合せ**／4月5日(火)から社会福祉協議会で配布する募集要項を確認し、所定の申込用紙に記入の上、本人が直接、4月22日(金)までに同協議会(☎048-480-5705)へ

障がい者カラオケ教室　受講生募集

▼**日時**／5月27日から平成29年3月24日までの毎月第4金曜日、全11回、午後1時30分～3時30分▼**対象**／市内在住で障がい者手帳をお持ちの方▼**定員**／16名(応募多数の場合抽選、ただし初めての参加の方は優先)▼**申込み及び問合せ**／直接又は電話、ファックス(048-481-3303)で、4月15日(金)までに福祉の里障がい者福祉センター(〒352-0013新塚1-4-5、☎048-481-2910)へ※月曜日(祝日の場合翌日)、祝日は休館

高齢者住宅「長寿荘」入居者募集

▼**場所**／西堀1-5-36▼**募集戸数**／1戸(単身世帯用)▼**家賃**／月額6万5千円(収入に応じて減額有り)▼**決定時期**／5月中旬(書類審査有り)▼**入居開始時期**／6月1日から▼**申込み及び問合せ**／直接、申請書及び必要書類に記入の上、5月9日(月)までに長寿支援課安心サポート係(☎048-424-9611)へ

障がい者ガーデニング講座　受講生募集

▼**日時**／5月24日から6月14日までの毎週火曜日、全4回、午前10時～正午▼**対象**／市内在住又は在勤在学の方で自主通所可能な障がいのある方▼**定員**／15名・多数の場合抽選▼**講師**／グリーンアドバイザー・上村智子▼**費用**／2千500円(材料代)▼**申込み及び問合せ**／直接又は電話、ファックス(048-481-3303)で、4月15日(金)までに福祉の里障がい者福祉センター(〒352-0013新塚1-4-5、☎048-481-2910)へ※月曜日、祝日は休館

「男女共同参画関連講座」ボランティア企画協力員を募集

▼**日時**／4月23日と5月14日の土曜日、午前10時30分～午後0時30分▼**場所**／にいざほっとぷらざ▼**対象**／市内在住又は在勤・在学の方▼**定員**／5名・申込順▼**内容**／再就職、育児、家事、介護のいずれかに関する講座の企画▼**申込み及び問合せ**／直接又は電話で、4月4日(月)からにいざほっとぷらざ(☎048-486-8623)へ

自衛官募集

▼**募集種目**／①一般、技術幹部候補生、②歯科幹部候補生、③薬剤科幹部候補生▼**資格**／①26歳未満の大卒(見込み)、28歳未満の大学院修士課程修了(見込み)、②30歳未満の専門の大卒(見込み)、③28歳未満の専門の大卒(見込み)▼**受付期間**／5月6日(金)まで※詳細は問合せください。▼**問合せ**／自衛隊朝霞地域事務所(☎048-466-4435)

4月は県営住宅の募集月です

県営住宅入居者募集案内を配布します。▼**配布期間**／4月1日(金)～21日(木)▼**配布場所**／まちづくり計画課、各出張所、各公民館・コミセン、にいざほっとぷらざ、ふるさと新座館▼**問合せ**／埼玉県住宅供給公社住まい相談プラザ(☎048-658-3017)

高齢者相談センター(地域包括支援センター)職員募集

▼**勤務場所**／東部第一高齢者相談センター▼**職種**／保健師(地域経験のある看護師も可)▼**募集人員**／1名▼**業務内容**／高齢者やその家族に関する相談業務全般、介護予防教室などの介護予防啓発事業など※採用などの詳細は問合せ▼**問合せ**／社会福祉協議会(☎048-480-5705)

市内の空間放射線量・放射性物質の測定結果

▼**公共施設の空間放射線量**(3月16日までの測定)＝基準値未満
▼**放射性物質**
水道水(1月12日採取)、市内産農産物(3月10日採取)、給食食材など(小・中学校＝3月8日採取、保育園＝3月15日採取)＝不検出
また、市内在住又は在勤の方に空間放射線量測定機器の貸出しを行っています。
詳しくは、市ホームページをご覧ください。
▼**問合せ**／環境対策課(☎048-481-6769)

そのほか

春の全国交通安全運動
～4月6日㈬から18日㈪まで～

▼**出発式**／4月6日㈬、午前10時から（三軒屋公園から志木駅南口までの間で立教大学応援団吹奏楽部、チアリーディング部によるパレードを実施）▼**運動の基本**／子どもと高齢者の交通事故防止▼**新座市重点目標**／自転車・歩行者の交通事故防止（特に、改正道路交通法の周知と自転車保険の加入促進）▼**全国重点目標**／○自転車の安全利用の推進（特に、自転車安全利用五則の周知徹底）、○全ての座席のシートベルトとチャイルドシートの正しい着用の徹底、○飲酒運転の根絶▼**埼玉県重点目標**／子どもと高齢者の自転車乗用中の交通事故防止▼**問合せ**／市民安全課（☎048-477-2484）

市国民健康保険加入者の健診費を助成します

▼**申請期間**／1月～3月に受診した方＝9月末日〈必着〉まで、4月～6月に受診した方＝平成29年9月末日〈必着〉まで▼**受診医療機関**／制限はありませんが、特定健康診査の基本項目を満たす必要があります。▼**対象**／市国民健康保険に加入している40歳から74歳までの方で、市国民健康保険の特定健康診査、人間ドックを受診せず、1月から6月に全額自費で健診などを受けた方▼**助成金**／上限1万円（1万円未満の場合は、健診などにかかった金額）▼**問合せ**／国保年金課保健事業係（☎048-424-4853）

ひとり親家庭高等職業訓練促進給付金等事業のご案内

ひとり親の父及び母が、看護師など経済的自立に効果的な資格取得のため、2年以上養成機関で修業する場合、生活の安定を支援する制度です。

▼**支給期間**／最長2年間▼**受給要件**／入学年度、収入による制限、対象資格について一定条件有り▼**支給金額**／**課税世帯**＝訓練促進給付金月額7万500円、修了支援給付金2万5千円、**非課税世帯**＝訓練促進給付金月額10万円、修了支援給付金5万円※訓練促進給付金は申請のあった月分から、修了支援給付金は修了時に支給▼**問合せ**／児童福祉課（☎048-424-9161）

集会所管理人の変更について

▼**変更日**／4月1日㈮から※大和田杉山集会所は1月中旬から変更済▼**管理人**／栄集会所＝益子正喜（栄2-2-11、☎048-481-0485）、菅沢集会所＝田中芳昭（野火止3-15-19、☎048-481-1122）、野火止中集会所＝村山博美（野火止7-9-32、☎048-482-7989）、大和田杉山集会所＝藤光恵（大和田4-17-33、☎048-478-4814）▼**休所日**／毎週月曜日（祝日の場合次の平日）及び12月29日から1月4日まで▼**利用申込み**／毎週火・水・金曜日、午前9時～正午・午後7時～8時（一般利用の場合、申込みできるのは利用日の属する月の前月初日から利用日の3日前まで）▼**問合せ**／コミュニティ推進課（☎048-477-1583）

学用品費・学校給食費などを援助します（就学援助）

▼**対象**／①生活保護を停止・廃止された世帯、②市民税の非課税又は減免措置世帯、③経済的事情により援助が必要と認められる世帯▼**必要書類**／就学援助費受給申請書兼世帯票（各小・中学校又は学務課にあります）、所得を証明する書類（平成27年分源泉徴収票、平成28年度市・県民税又は平成27年分確定申告の写しなど）※在学する各市立小・中学校へ申請してください。▼**問合せ**／学務課（☎048-477-6869）

住民票・印鑑登録証明書・戸籍謄（抄）本などは出張所でも発行できます

▼**開所時間**／月曜から金曜日、午前8時30分～午後5時15分（祝日、年末年始は除く）▼**取扱証明書**／戸籍（除籍）謄（抄）本、住民票の写し、印鑑登録証明書、税関係諸証明書、埼玉県市町村交通災害共済保険の加入※転入、転出、転居、印鑑登録、戸籍などの届出は出張所ではできません。▼**問合せ**／各出張所又は市民課（☎048-424-2677）

4月の介護予防元気プラン

▼**日時**／4月5日㈫、午前10時～正午▼**場所**／野火止中集会所▼**対象**／65歳以上で、東北・東・野火止五～八丁目在住の方▼**定員**／約20名▼**内容**／認知症予防体操など▼**講師**／高齢者相談センター職員など▼**申込み**／北部第一高齢者相談センター（☎048-486-5011）▼**問合せ**／長寿支援課（☎048-424-5186）

国民年金保険料が変わります

国民年金保険料が、4月から670円引き上げられ、月額16万6千260円になります。▼**問合せ**／国保年金課（☎048-424-9612）又は埼玉国民年金電話相談センター（☎049-248-1165）

住民票及び戸籍の附票の写し発行予約サービス
～休日・夜間に受け取れます～

▼**電話予約受付日時**／休日を除く月曜から金曜日（出張所は火曜から金曜日）まで、午前9時～午後4時※インターネット予約（http://www.city.niiza.lg.jp）は直近の土曜又は日曜日の受取のみ可▼**受取場所**／市役所本庁舎1階（正面玄関脇当直員室）、栗原公民館（栗原出張所）、栄公民館（栄出張所）、西堀・新堀コミュニティセンター（西堀・新堀出張所）、にいざほっとぷらざ（東北出張所）▼**交付日時**／○平日夜間＝予約した日の午後5時15分～9時30分※平日夜間の発行予約は電話予約のみ○土曜又は日曜日＝予約した直近の土曜又は日曜日、午前10時～午後9時30分（市役所本庁舎1階は午前9時から）※公民館・コミセンまつりなどにより変更の場合あり▼**問合せ**／市民課（☎048-424-2677）

低所得の高齢者向け給付金のお知らせ

▼**支給対象者**／平成27年度臨時福祉給付金対象者（○平成27年1月1日時点で本市に住民登録がある、○生活保護を受けていない、○平成27年度の住民税が課されていない、○平成27年度住民税が課税されている方に扶養されていない）で、昭和27年4月1日以前生まれの65歳以上になる方▼**支給額**／1人3万円（1回限り）▼**申請期間**／4月25日㈪～7月25日㈪※4月29日㈮、午前8時30分～午後5時15分に休日受付を行います。▼**注意事項**／対象となり得る方に申請書を送付しますので、必ず申請期間内に提出してください。申請期間外の受付はできません。▼**問合せ**／臨時給付金コールセンター〈4月1日から〉専用フリーダイヤル（☎0120-477-990）※平日、午前8時30分～午後5時15分

※不審な電話や郵便があった場合は、最寄りの警察署（又は警察相談専用電話〈#9110〉）にご連絡ください。

〔申請から受給までの流れ〕

給付金の支給対象となる可能性のある方に市から申請書等を郵送します。（緑色の封筒で、平成28年4月下旬郵送）

申請書に必要事項を記入し（添付書類が必要な方は、申請書に貼付）同封されている返信用封筒で郵送してください。（持参でも可）

審査完了後、支給の可否、振込予定日等を通知書でお知らせします。

平成27年度の給付金受取口座又は新規で指定した口座に入金します。

伝言板

内容などに関して、市では関与していません。各催しなどについては、各連絡先へ問合せください。本コーナー掲載希望の方は、市政情報課（☎048-424-9600）へ

催し

パステル画を描いてみよう!
畑中パステルアート「フロール」
4月6日㈬、午前10時～正午／畑中公民館／はがきサイズの作品を描きます。見学のみも可／申込制／土屋☎090-7210-1870

高次脳機能障害者家族会からのお知らせ
地域で共に生きるナノ
4月16日㈯、午後1時30分～5時／にいざほっとぷらざ3階会議室1／高次脳での悩み事困り事相談会／三浦☎090-9670-7765

ファーストコンサート
アンサンブルフェリーチェ
4月29日㈮・祝、午後2時～4時／フォーシーズンズ志木ふれあいプラザ／Ombra mai fu、星めぐりの歌ほか／中森☎048-486-9560

マーメイドダンスパーティー
マーメイド
4月15日㈮、午後1時15分～4時／朝霞市産業文化センター／500円／ダンスタイム、ミキシング、お1人でも大丈夫です／髙﨑☎080-5032-9342

阿波踊り教室（全3回）
新座阿波踊り振興協会
5月8日㈰、午後2時～4時／東北小学校／今年もやります。阿波踊りを踊ってみませんか?／丸山☎090-5315-0457

会員募集

ピーターラビット
毎週木曜日、午後2時40分～5時20分／野火止公民館／3,500円（1か月）／英国人講師が指導、年少から小学6年生対象／斉藤☎048-482-3270

着物・いろは倶楽部
毎月第1・3木曜日、午後1時～3時／畑中公民館／2,000円（1か月・入会金1,000円）／手結びで簡単に綺麗に早く着られるようになります／藤田☎048-201-9797

男の料理クラブ
毎月第1土曜日、午後1時～4時30分／西新コミセン／4,000円（3か月分）／家庭料理を主に、講師の説明、実習し最後に会食／今野☎080-6673-0684

エアロビクスダンスポッポクラブ
毎週金曜日、午前10時30分～正午／畑中公民館軽体育室／1,000円（1か月・入会金1,000円）／初、中級程度のエアロダンス、子連れ可、体験有／佐藤☎048-480-3938

自彊術（じきょうじゅつ）"華"
毎週水曜日、午後1時30分～3時／東北コミセン／2,000円（1か月・入会金3,000円）／畳一帖で誰にでもできる心身を整える健康体操／上田☎048-474-0470

パソコン愛好会
毎月第2・4日曜日、午後1時～3時／野火止公民館／3,000円（1か月・入会金1,500円）／初心者・中高年向きパソコン・デジカメ勉強会／申込制／椎谷☎090-7705-4348

親子英語サークルレインボー
毎週金曜日、午前9時30分～11時50分／市民会館／1回500円（入会金500円）／1歳～3歳児の親子クラス（学年別各40分間）／崎浜☎050-5579-5233

社交ダンスサークルラベンダー
毎週金曜日、午前10時30分～正午／北野ふれあいの家／2,500円（1か月・入会金1,000円）／楽しくダンスをしましょう／水崎☎048-477-2048

4月は伝言板に掲載する会員募集の受付月です

窓口にある指定の用紙に必要事項を記入の上、直接、4月1日㈮から28日㈭までの平日、午前8時30分～午後5時15分に市政情報課（☎048-424-9600）へ提出してください。

「催し」「会員募集」共通の掲載基準
○新座・朝霞・志木・和光市の公共施設（公立・私立問わず学校施設も可。民間施設を除く公に開かれた施設などを含む）での活動に限ります。○構成員の半数以上が新座市民である団体（個人）に限ります。

「会員募集」のみの掲載基準
○サークル活動（趣味・教養・スポーツなどの活動）に限ります。○各団体年1回のみ掲載できます（募集は年2回ですが、4月に受付した団体は10月に応募できません）。

保健センター通信

〒352−0024　道場2−14−4
☎048−481−2211
FAX048−481−2215

●場所が掲載されていないものは保健センター
●費用の掲載がないものは無料

～随時、保健師を募集しています。詳しくは市ホームページ(http://www.city.niiza.lg.jp)をご覧ください～

4月の乳幼児健康診査

健診名（対象）	日にち・場所	
3～4か月児（平成27年12月生まれ）	14日㈭	保
	21日㈭	
9～10か月児（平成27年6月生まれ）	12日㈫	保
	19日㈫	
1歳6か月児（平成26年9月生まれ）	13日㈬	保
	18日㈪	市
3歳児（平成24年12月生まれ）	7日㈭	保
	20日㈬	

※対象者には事前に案内を郵送します。
※保保健センター、市市民会館

献　血

○**市役所**／4月7日㈭、午後2時～4時**主催**片山婦人会

2歳児歯科健診

日4月25日㈪、午後1時～2時**対**平成26年2・3月生まれの幼児※当日に2歳であれば受診可(1人1回のみ)**定**100名・申込順**内**歯科健診、フッ素塗布(希望者のみ)**申**電話で、4月4日㈪から保健センターへ

母と子のつどい

日①4月5日・②26日の火曜日、午前10時～11時30分**場**①栗原ふれあいの家、②野火止中集会所(公共交通機関をご利用ください)**対**4か月から3歳くらいまでのお子さんと保護者、妊婦**内**①花まつり、②ショータイム いないいないばあ劇場**主催**新座市母子愛育会**申**①当日直接受付、②電話で、4月1日㈮から保健センターへ

ニコ筋半日教室 健口(けんこう)とニコ筋！

日4月26日㈫、午前9時25分～正午**対**40歳以上の方**定**30名・申込順**内**歯科衛生士の話、健康運動指導士の実技指導など**申**直接又は電話で、4月1日㈮から21日㈭までに保健センターへ

4月の休日歯科応急診療所

日4月29日(金・祝)、午前9時～11時30分
※医師の都合で変更の場合あり。休日診療を実施している医療機関は市ホームページをご覧ください。**医師**山本守昭、阿部扶美**協力**朝霞地区歯科医師会**費**健康保険法の規定料金**持**保険証、お薬手帳

育児学級～パパの参加も大歓迎～

日5月13日㈮・23日㈪・27日㈮の午後**対**平成28年1・2月生まれの第1子を持つ両親**定**40組・申込順**講**保健師・栄養士・NPO法人新座子育てネットワーク**申**直接又は電話で、4月6日㈬から保健センターへ

パパママ学級

日5月14日㈯・16日㈪・20日㈮の午前※1回又は3回コースあり**対**初めてパパ、ママになる方(6月17日から10月29日までに初回出産予定の方)※1人での参加も可**定**30組・申込順**講**助産師、栄養士ほか**費**300円(食材代)**申**直接又は電話で、4月6日㈬から保健センターへ

新座市民健康体操が視聴できます
～小さなお子さんから高齢の方まで、一緒に楽しくできる体操です～

市ホームページで体操の動画を視聴することができます。また、体操のＤＶＤをご希望の方に無料で配布しています。

新座市 赤ちゃん訪問事業

市では、生後４か月までの赤ちゃんがいる全ての家庭に保健師や助産師が訪問し、育児相談、母子保健サービスなどの案内をしています。
※お誕生連絡票は、市ホームページ及びモバイルサイトから電子申請できます(24時間利用可)。

▲携帯サイト

■4月の日曜日に診療実施の接骨院

日	接骨院名	住所・電話
3日	近藤接骨院	☎0424-21-3190 栗原5-17-23
10日	松井接骨院	☎0424-75-0320 栗原2-1-37
17日	吉田接骨院	☎048-477-6867 北野3-21-24
24日	関口接骨院	☎048-481-5361 野火止5-1-41

※受付時間：午前9時～正午

5月の集団検(健)診

対新座市に住民登録のある方で、職場などで検診の機会がない方**費**各種検(健)診は、集団・個別のいずれかを年度内に1回のみ無料で受診できます(2回目以降は市負担分を要返金)**申**4月10日㈰から14日㈭まで(午前8時30分～午後5時15分)に予約専用電話(☎0120-23-8623(ライザ ハローライザ))へ
※定員になり次第締め切り
※乳がん・子宮頸がん検診の医師・技師などは全日程女性です。
※申込時に予約時間をお知らせします。市民会館は午前9時～11時30分の間、保健センターは午前8時～11時の間に30分間隔で予約をお取りします。なお、保育を希望する方の予約時間は、午前9時～10時30分となります。
※女性限定日に受診する場合、乳がん及び子宮頸がん検診両方の受診が必須です(30歳未満の方を除く)。
※骨粗しょう症検診のみの受診はできません。
※詳細は、平成28年度成人健康カレンダーをご覧ください。

実施月		5月		
実施日		21(土)	26(木)	27(金)
会　場		市	保	
女性限定日(男性は受診不可)		／	○	○
30代のからだチェック	30歳代の方	○	○	○
骨粗しょう症	40歳以上の5歳刻みの節目年齢の方	／	○	／
成人歯科	18歳以上の方	／	○	／
胃がん	30歳以上の方	○	○	○
大腸がん		○	○	○
肺がん		○	○	○
乳がん	30歳以上の女性	○	○	○
子宮がん	20歳以上の女性	○	○	○
前立腺がん	55歳以上の男性	○	／	／
保育	0歳～就学前のお子様	○	○	○

市：市民会館　　保：保健センター

■4月の休日に診療実施の医療機関(午前10時～午後4時)　※市外局番は048です。

日	場所	診療所名	科目	電話	場所	診療所名	科目	電話
3日㈰	和光	門田医院	内・循内皮・小	461-6412	和光	和光駅前クリニック	外・内・小・整外消内・肛・リハ	460-3466
10日㈰	朝霞	関医院	内・小耳	465-8550	和光	和光耳鼻咽喉科医院	耳・アレ	467-0889
17日㈰	新座	高橋医院	内・小	478-2689	朝霞	大城胃腸科外科医院	消内・外皮	463-1575
24日㈰	志木	志木ホームクリニック	内・小	487-1255	朝霞	北あさか城北クリニック	整外・消内肛・外・リハ	474-9066
29日㈮・祝	朝霞	富岡医院	内・循内小	461-7581	志木	たなか整形外科クリニック	整外・リウリハ・麻	486-1010

●**救急医療問合せ**：埼玉県救急医療情報センター(☎048-824-4199)
●**小児救急電話相談**：☎048-833-7911(**#8000**)月～土曜日(午後7時～翌朝7時)日曜・祝日(午前7時～翌朝7時)
●**大人の救急電話相談**:☎048-824-4199(**#7000**)午後6時30分～10時30分※医療機関案内は24時間対応
●**精神科救急電話相談**：埼玉県精神科救急情報センター(☎048-723-8699)

お薬手帳を活用しましょう
一般社団法人　朝霞地区薬剤師会　新座支部(☎482−5235)

朝霞地区はお薬手帳発祥の地です

花の美しい季節となり、ゴールデンウィークも間近です。旅行や帰省の際、旅の必需品リストに「お薬手帳」は入っていますか。旅先での思いがけない体調不良やケガの時、市販薬を購入する時、お薬手帳を見せて相談できます。いつもと違う環境だからこそ、正しい情報を持ち歩くことが大切です。

肺炎球菌ワクチンについて

わたしたちの健康

朝霞地区医師会
町田　穣　　☎048-464-4666

「肺炎予防をしましょう」という内容の、製薬会社のテレビコマーシャルをご覧になったことがある方は大勢いらっしゃると思います。また、肺炎球菌ワクチン接種の助成を受けることができる旨の書類が、市役所から届いた方もいらっしゃると思います。今月は「肺炎球菌ワクチン」についてお話しします。

肺炎は以前から日本人の死因で上位に位置しています。長らく悪性新生物(がん)、心疾患(心筋梗塞など)、脳血管疾患(脳梗塞など)に続き死因第4位でしたが、平成23年には脳血管疾患を抜いて死因第3位となりました。男性の方が女性と比べ肺炎で亡くなる方が多く、特に90歳代の男性では死因の第1位は肺炎です。

肺炎は細菌やウイルスなどの病原体が鼻や口から体内に入り、喉を通って肺で悪さをする病気です。様々な細菌やウイルスが病原体になりますが、その中でもその頻度や病原性からも重要度が高い原因菌が「肺炎球菌」です。肺炎球菌は成人、特に高齢者の肺炎の原因になることがしばしばあります。

ところで、「肺炎球菌」という名前の菌ですから、肺炎しか起こさないのでは、肺炎はお年寄りに多い病気だから子どもは感染しないのでは、と思う方がいらっしゃるかもしれません。ですが、「肺炎球菌」は髄膜炎、菌血症など入院治療が必要な侵襲(しんしゅう)性肺炎球菌感染症を引き起こしたり、中耳炎や副鼻腔炎の原因になるなど、子どもも感染することがあります。ですから、高齢者が肺炎球菌感染症にかからないようにするのはもちろんですが、子ども(特に乳幼児)がかからないように予防することが、とても大切です。身体の中に入った肺炎球菌は、どんどん増えていって悪さをしようとしますが、人間の身体はもともと備えている防御機能で肺炎球菌が増えないように抑えようとします。それを強力に手伝ってくれるのが肺炎球菌ワクチンです。

肺炎球菌のワクチン接種が日本で始まったのは1988年で、実はかなり前の事になります。1992年には脾臓(ひぞう)摘出患者さんの発症予防を目的に保険で一部適応になりました。現在は全国で高齢者(65歳以上)ならびに60歳から64歳の一部の患者さんへの公費一部負担による定期接種が行われていますが、日本初の高齢者への公費一部負担は2001年に北海道旧瀬棚町が行いました。2014年度から2018年度の間は、年齢が5の倍数になる65歳以上の方で過去に1回も接種を受けていない場合、自治体による一部負担制度を利用して定期接種を受けることができます。以前は一度接種するとそれ以降の再接種は認可されていませんでしたが、2009年以降は接種5年経過後の全額自己負担による再接種が認可されています。

小児への肺炎球菌ワクチン接種は2010年に開始されました。現在はDPT-IPVワクチン(ジフテリア・百日咳・破傷風・不活化ポリオの混合型ワクチン)やMRワクチン(麻疹・風疹混合型ワクチン)などと同様に、定期接種の対象ワクチンになっています。

肺炎球菌ワクチン接種は他のワクチン同様、注射部位が腫れたり、接種後にだるさを感じたり、副反応が出ることがあります。しかしワクチン接種により非侵襲性肺炎球菌感染症にかかる危険性が下がることは海外でも報告されています。接種対象になる方は、主治医とよく相談をして下さい。

※ 当日の記載のあるものは当日、直接受付です。
※対象の記載のないものは「市内在住又は在勤の方」が対象です。
※講師、持ち物、保育などの詳細は各公民館・コミセンに問合せください。
※保育は概ね2歳以上が対象です。

公民館・コミセン通信

福祉の里児童センター

テラスで砂遊び 当日

日4月13日㈬・28日㈭、午前11時～正午対乳幼児と保護者内抗菌砂で遊ぶ

マタニティ&ベビーたいむ 当日

日4月19日㈫、午後2時～3時対乳幼児を子育て中の方、プレパパ・ママ内出産や子育てに関するフリートーク

すぎのこ保育園 地域子育て支援センター つぼみ

〒352-0011　野火止5-18-21　TEL・FAX 048-202-6882
開館時間…午前9時～午後4時（正午～午後１時は除く）
休所日…土曜・日曜日、祝日

ベビーマッサージ 当日

日4月11日㈪、午前10時～10時30分と28日㈭、午後1時30分～2時対生後2～8か月くらいの赤ちゃんと保護者（予防接種後48時間以上空けて）持バスタオル、ハンドタオル、ベビーオイル（お持ちの方）、飲物

身体測定 当日

日4月25日㈪・26日㈫、午前10時～11時30分対乳幼児と保護者

光第二保育園 地域子育て支援センター りんご

〒352-0031　西堀１-3-15
TEL 048-485-9215　FAX 048-480-3368
開館時間…午前9時～午後4時（午後0時30分～１時30分は除く）休所日…土曜・日曜日、祝日

整体

日4月5日と19日の火曜日、午前10時～11時40分対乳幼児を子育て中の方定各5組・申込順申直接又は電話で、4月4日㈪、午前10時から

わらべうた読み聞かせ

日4月15日㈮、午前10時30分～11時対乳幼児と保護者定15組・申込順講服部雅子申直接又は電話で、4月4日㈪、午前10時から

山びこ保育園 地域子育て支援センター 山ゆり

〒352-0004　大和田4-18-53
TEL 048-478-8725　FAX 048-481-2832
開館時間…午前9時～午後4時（正午～１時は除く）
休所日…日曜日、土曜日、祝日

お花見散歩 当日

日4月4日㈪、午前10時30分出発（現地集合も可）場新座小学校裏の土手周辺持お弁当など

3B体操 当日

日4月15日㈮、午前10時30分～11時30分

4月生まれのお友達の誕生会 当日

日4月25日㈪内カードのプレゼント、手形と写真を撮ります。

ベルマーク運動にご協力を

回収箱は、学校やスーパーマーケットなどに設置していますので、ご協力をお願いします。※設置場所は市ホームページに掲載問生涯学習スポーツ課（☎048-477-1498）

西堀新堀コミセン

〒352-0032　新堀1-5-9
TEL 042-492-4655　FAX 042-494-1406
開館時間…午前9時～午後9時30分（祝日は5時30分まで）
休館日…第1・3月曜日

コミセンおはなし広場 当日

日4月5日㈫、①午後3時20分～3時40分、②午後3時45分～4時15分対①幼児と保護者、②小学生内絵本と紙芝居の読み聞かせなど講赤いりんご朗読会

よちよち広場 当日
～みんなニッコリ　集まれ　子育て仲間～

日4月12日㈫、午前10時～11時30分対市内在住の乳児（よちよち歩き～1歳6か月位）と保護者定15組内バルーンアート、フリートークなど

みるく広場 当日
～ホッとひと息　集まれ　子育て仲間～

日4月20日㈬、午前10時～11時30分対市内在住の乳児（生後1か月位～ハイハイまで）と保護者定20組内フリートークや手遊びなど

わかば学級企画準備会

日5月12日から26日までの毎週木曜日、全3回、午前10時～11時30分対市内在住又は在勤の方※お子さん連れの方も可、保育なし定5名・申込順内2・3歳児と保護者のための講座「わかば学級」を企画申直接又は電話で、4月1日㈮から

栄公民館

〒352-0013　新塚1-4-2
TEL 048-481-1101　FAX 048-481-1233
開館時間…午前9時～午後9時30分（祝日は5時30分まで）
休館日…第1・3月曜日

春の子どもひろば
～母の日のプレゼントを作ろう～

日5月7日㈯、午前10時～正午対市内在住の小学生定15名・申込順内カラー粘土で花を作り、写真フレームにデコレーションし、メッセージを添えます。講クレイアート講師・加藤ヒデ子費500円（材料費）申直接又は電話で、4月5日㈫から

市民会館の管理者が変わります

これまで、市民会館は市が管理運営をしていましたが、4月1日からの指定管理者制度の導入により、次の事業者が施設管理者となります。▶名称／株式会社ケイミックス（東京都港区虎ノ門2-2-5）▶問合せ／生涯学習スポーツ課（☎048-477-1498）

大和田公民館

〒352-0004　大和田1-26-16
TEL 048-479-0517　FAX 048-482-4592
開館時間…午前9時～午後9時30分（祝日は5時30分まで）
休館日…第2・4月曜日

大和田小さな家おはなし会 当日

日4月1日と15日の金曜日、午後3時30分～4時対幼児から小学生までの子ども（保護者同伴可）内絵本の読み聞かせほか

ワンダフルライフセミナー
～健康的なセカンドライフのために～

日5月12日から6月2日までの毎週木曜日、全4回、午前10時～正午（6月2日は午後1時まで）定25名・申込順内①②ノルディックウォーキング、③ラフターヨガ、④骨を丈夫にする健康料理費①②400円（スティックレンタル料）、④500円（調理材料費）申直接又は電話で、4月6日㈬から

ハングル語簡単会話講座

日5月19日から6月9日までの毎週木曜日、全4回、午後1時30分～3時30分対ハングル文字が少し読める方定15名・申込順講ハングル語講師・池慶順申直接又は電話で、4月7日㈭から

中央公民館

〒352-0024　道場2-14-12
TEL 048-479-2321　FAX 048-482-4591
開館時間…午前9時～午後9時30分（祝日は5時30分まで）
休館日…第1・3月曜日

絵本の広場 当日

日4月28日㈭、午後3時30分～4時対幼児～小学生までのお子さんと保護者内絵本の読み聞かせや手遊び講読み聞かせボランティアグループ十二の会

畑中公民館

〒352-0012　畑中1-15-58
TEL 048-478-5411　FAX 048-482-4593
開館時間…午前9時～午後9時30分（祝日は5時30分まで）
休館日…第2・4月曜日

初めてのやさしい中国語
～ニーハオ楽しく学ぼう中国語会話～

日5月10日から24日までの毎週火曜日、全3回、午前10時～正午定20名・申込順内挨拶、自己紹介など、初歩の中国語を学ぶ講東京経済大学非常勤講師・雷叢晶申直接又は電話で、4月1日㈮から

栗原公民館

〒352-0035　栗原3-8-34
TEL 042-423-6801　FAX 042-423-6804
開館時間…午前9時～午後9時30分（祝日は5時30分まで）
休館日…第2・4月曜日

めだか学級
～楽しく学んで仲間作り～

日5月13日から7月1日までの毎週金曜日、全8回、午前10時～正午対市内在住の2～3歳児と保護者定20組・申込順※保育有り内リトミック、絵本との出会い、女性の健康、子育ての悩み解決ほか費実習材料費申直接又は電話で、4月1日㈮から

水彩画を学ぶ

日5月26日㈭、午前10時～午後1時定15名・申込順内清瀬市郷土博物館周辺の風景を描く講水彩画家・南雲義男申直接又は電話で、4月1日㈮から

野火止公民館

〒352-0011　野火止6-1-48（ふるさと新座館内）
TEL 048-478-4523　FAX 048-482-4594
開館時間…午前9時～午後9時30分
休館日…第2・4月曜日（祝日を除く）

のびのびのびっ子絵本のお部屋 当日

日4月5日から26日までの毎週火曜日、午後4時～4時30分対乳幼児～小学生（保護者同伴可）内絵本の読み聞かせ講のびっこおはなし隊

熟年者たちの自由学校

日5月17日から6月14日までの毎週火曜日、全5回、午後1時30分～3時30分※6月7日は館外学習（午前9時～午後5時）対50歳以上の方定30名・申込順内指笛演奏、歌舞伎についての事前学習など、館外学習は歌舞伎鑑賞教室と最高裁判所講国立劇場元文芸部長・北潟喜久ほか費5,000円申直接又は電話で、4月6日㈬から

公民館・コミセンまつり

市内の公民館・コミュニティセンターで熱心に活動しているサークルが、日頃の成果を発表します。模擬店や作品の即売もあります。
皆さんお誘い合せの上、お越しください。

	日　程	会　場	問合せ
①	4月16日㈯・17日㈰	中央公民館	☎048-479-2321
		野火止公民館（ふるさと新座館内）	☎048-478-4523
		栄公民館	☎048-481-1101
		西堀・新堀コミセン	☎042-492-4655
②	4月23日㈯・24日㈰	栗原公民館	☎042-423-6801
		畑中公民館	☎048-478-5411
		大和田公民館	☎048-479-0517
③	5月14日㈯・15日㈰	東北コミセン	☎048-474-2577

※まつりの開催時間は、各会場に問合せください。
※当日、ふるさと新座館及び各公民館・コミュニティセンターの開館時間は、午前9時から午後6時まで

子育て通信

はがき・メールで申し込む場合は
●住所・氏名（ふりがな）・年齢・電話番号・講座などの名称
●保育のある講座は、お子さんの氏名・生年月日
※費用の掲載がない講座などは無料です。
※当日の記載のあるものは当日、直接受付です。　必要事項を記入し、各施設へ郵送してください。

子育て支援課

〒352-8623　野火止1-1-1
TEL 048-424-9608　FAX 048-482-6922

4月の子育てサロン 当日
～ホッとひと息　集まれ　子育て仲間～

日時		場所
15日㈮	午前10時～正午	東北コミュニティセンター

対市内在住の乳幼児(未就園児を含む)と保護者**定**15組・受付順

なかまほいく参加者募集

親同士による子どもの預け合いを取り入れた子育てサークル活動「なかまほいく」の参加者を募集します。**日**①5月11日から7月13日までの毎週水曜日、②5月12日から7月14日までの毎週木曜日**場**①中央公民館、②大和田公民館**対**市内在住の乳幼児と母親**定**各12組・申込順**費**1回500円×10回=5,000円(保険代含む、出欠に関わらず10回分をまとめて前納、お子さん2名以上の場合は1名につき1,000円の加算)**申**下記QRコード又は市ホームページで、4月1日㈮から

①中央公民館　②大和田公民館

白梅第二保育園 地域子育て支援センター あすなろ

〒352-0011　野火止7-3-29
TEL 048-423-5025　FAX 048-423-5036
開館時間…午前9時～午後4時（正午～午後１時を除く）
休所日…土曜・日曜日、祝日

園庭開放とエアーランド 当日

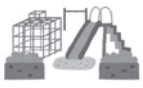

日4月20日・27日の水曜日、午前10時30分～11時30分**対**乳幼児と保護者

十二の会による読み聞かせ 当日

日4月15日・22日の金曜日、午前11時30分から**対**乳幼児と保護者

児童センター 地域子育て支援センター セサミ

〒352-0022　本多1-3-10（児童センター内）
TEL・FAX 048-479-8823
開館時間…午前9時～午後4時
休所日…月曜・日曜日、祝日

くらぶOVER37 当日

日4月13日㈬、午前10時30分～11時30分**対**37歳～40歳代で妊娠・出産し、乳幼児を子育て中の方**定**8組程度・受付順**内**母親どうしの交流会

パパあそぼうよ!0123 当日

日4月16日㈯、午後1時30分～2時**対**乳幼児と父親**定**8組程度・受付順**内**パパと一緒にゲーム

マタニティ＆ベビーふれあいサロン 当日

日4月19日㈫、午前10時30分～11時30分**対**妊娠安定期にある方、乳幼児を子育て中の方**定**8組程度**内**交流会

栄保育園 地域子育て支援センター るーえん

〒352-0014　栄2-8-17
TEL 048-483-1263　FAX 048-483-1207
開館時間…午前9時～午後4時（月1回日曜日は原則午前9時30分～午後１時）　休所日…土曜・日曜日、祝日

0歳たまごくらぶ 当日

日4月7日㈭、午前10時30分～11時30分**対**0歳児と保護者**内**手遊びやフリートークなど

サロン・ド・アラフォー 当日

日4月12日㈫、午前10時30分～11時30分**対**37歳～40歳代で妊娠・出産し、乳幼児を子育て中の方**定**8組程度・受付順

ふれあい遠足

日5月20日㈮、午前9時15分～午後2時30分**定**20組・多数の場合抽選**内**埼玉こども動物自然公園に行く**費**1組1,500円程度**申**直接、4月4日㈪から

児童センター

〒352-0022　本多1-3-10
TEL 048-479-8822　FAX 048-479-2646
開館時間…午前9時～午後6時(中高生タイム午後4時30分～6時)
休館日…月曜日(祝日の場合は翌日も休館)、祝日

プラネタリウム上映と春休みお楽しみプラネタリウム 当日

日①第1・3・5土曜日=午後2時から、4月9日㈯と日曜日=午前11時と午後2時から、②4月1日㈮～7日㈭の平日=午後3時から**定**各97名**内**①「今夜の星空解説」、「エコとロジーのわくわく太陽系めぐり」、②春休みお楽しみプラネタリウム

星と音楽のひととき 当日

日4月23日㈯、午後2時～2時45分**定**97名**内**桜ソングで星空散歩**講**星と星座研究会

ソトプレ・あおぞら児童館@“すぐそこ新座”春まつり 当日
～福祉の里児童センターと共催～

日4月3日㈰、午前10時30分～午後1時〈雨天中止〉**対**18歳までのお子さんと保護者**内**総合運動公園で紙ヒコーキや段ボール遊び**協力**お父さん盛上げ隊

親子くらぶ1歳「ちゅうりっぷ組」

日4月20日・27日・5月11日の水曜日、午前10時～11時**対**1歳児とその母親**定**15組・申込順**内**リズム遊びや手遊び、母親どうしフリートーク**申**直接又は電話で、4月1日㈮から

アトリエくらぶ「ネイチャークラフト」

日4月23日㈯、午前11時～午後0時30分**対**小学生以上**定**15名・申込順**内**木の実など自然の材料で作品づくり**申**直接又は電話で、4月2日㈯から

ソトプレ・土曜外遊びデー 当日

日4月16日㈯、午後1時～3時〈雨天中止〉**対**幼児（保護者同伴）～中学生**内**キャンプ場でたき火、集団遊びなど**持**マシュマロなど焼いて食べたいもの

親子で遊ぼうwakuwakuサタデー 当日

日4月16日㈯、午前11時～11時45分**対**幼児と保護者**内**プラレールで遊ぶ

wakuwakuプラレールとおもちゃ病院 当日

日4月13日㈬・21日㈭、午前10時30分～11時30分（おもちゃ病院の受付は午前11時まで）**対**乳幼児と保護者**内**プラレールで遊ぶ**協力**おもちゃドクター

みんなであそぼう ドキドキッズ 当日

日①毎週火曜日（4月5日除く）、②毎週金曜日、③第3水曜日=午後3時15分～3時45分、④第2土曜日=午後3時30分～4時**対**幼児と保護者**内**①運動遊び、②工作、③・④おはなし会**協力**③読み語りサークルりん、④おはなし万華鏡

「こどもテント村まつり」店長募集

日5月7日㈯・8日㈰・14日㈯、午後1時～3時**対**小学3年生以上**内**5月15日㈰開催の「こどもテント村まつり」でゲームや手作り品のお店を出す準備**申**直接又は電話で、4月8日㈮から

福祉の里児童センター

〒352-0013　新塚1-4-5
TEL 048-481-6477　FAX 048-481-6145
開館時間…午前9時30分～午後6時〈中高生タイム：午後5時～6時〉
休館日…月曜日（祝日の場合は翌日も休館）、祝日

子育てがどんどん楽しくなる「里のなかまほいく」

日5月11日から7月13日までの毎週水曜日、全10回、午前10時～正午**対**3歳までのお子さんと保護者**定**12組・申込順**内**子どもの預け合いを取り入れた子育てサークル活動**費**5,000円(材料代ほか、全10回分)**申**直接又は電話で、4月2日㈯から

里のビブリオバトル

日4月23日㈯、午後2時～3時30分**内**好きな本を紹介しあう「ビブリオバトル」の体験会**申**直接又は電話で、4月1日㈮から

親子で足もみ

日4月15日㈮、午後1時～2時**対**乳幼児と保護者**定**15組程度・申込順**講**関根邦子、大日方晴子**費**400円（マッサージ用棒）**申**直接又は電話で、4月1日㈮から

おはなしBOX 当日

日4月21日㈭、午後4時20分～4時50分**対**幼児(保護者同伴)と小学生以上**内**お話の語り聞かせ**協力**おはなしボランティア

ボランティア「あそびマイスター」大募集!登録会&交流会

日4月22日㈮、①午前11時～11時30分、②午前11時30分～12時30分**対**児童センターでのボランティア活動を希望する方**内**①ボランティア登録会、②あそびマイスター交流会**申**直接又は電話で、4月1日㈮から※当日受付も可

踊ろう!飾ろう!こどもの日 当日

日5月5日(木・祝)、①午前11時～11時30分、②午後2時～3時**対**乳幼児(保護者同伴)～小学生**内**①体操やダンス、②5月のぐんぐんフェスタに向けての工作

里のソトプレ! 当日

日毎週金曜日、午後3時30分～5時**場**栄緑道**対**乳幼児(保護者同伴)～高校生**内**おにごっこやボール遊び、七輪を使った火おこし、ベーゴマなど

ちいさなちいさなおはなし会 当日

日4月7日と21日の木曜日、午前11時～11時30分**対**乳幼児と保護者**内**絵本、紙芝居、手遊びなど**協力**おはなしオルゴール

ラズベリーたいむ 当日

日毎週土曜・日曜日、午前10時～11時と午前11時～正午**対**小学生以上**定**各5名**内**スクラッチを使ってプログラミング

キッズ&パパ 当日

日4月24日㈰、午前11時～正午**対**乳幼児と父親**内**パパと一緒に外遊び

体操ごっこ 当日

日4月16日㈯、午前11時～11時30分**対**幼児と保護者**内**巧技台やリズム体操、マット運動など

ぐんぐんキッズ 当日

日4月14日㈭、午後4時～4時30分**対**幼児と保護者**内**幼稚園に通う年代向けの工作

怒鳴らない、叩かない子育て講座

どならない子育て練習法とは

アメリカで開発されたしつけの練習プログラムを日本版に改良したもので、全国的に広まりつつある講座です。ロールプレイやDVDを用いて子どもとの良いコミュニケーションやほめ方、叱り方を学びます。

子どもへの伝え方を知る

どならない子育て練習法ではまず子どもへの伝え方を練習します。これまで「何度言っても聞かない!」、「困った行動が減らないから怒鳴ってしまう」と悩んでいたことが、伝え方しだいでお父さん・お母さんの困っていることをお子さんが分かるようになります。また、ほめることが増えれば、子どもが今よりもお父さん・お母さんの話を聞けるようになります。

日5月12日・19日・26日の木曜日と6月7日・14日・21日の火曜日、全6回、午前10時～正午**場**市役所会議室※6月21日㈫のみ観光プラザ2階**対**3歳から小学校3年生までのお子さんを持つ保護者で、全日程参加可能な方(講座を受けたことがない方)※保育有り(生後5か月以上)**定**10名・申込順**申**直接又は電話で、4月1日㈮、午前8時30分から児童福祉課(☎048-477-2865)へ

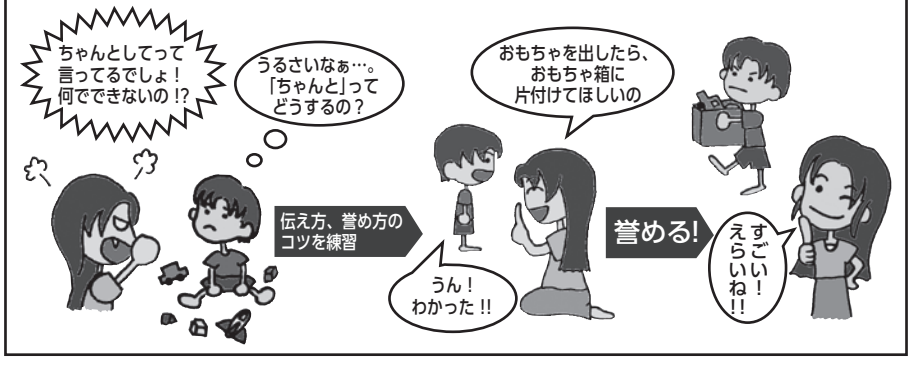

日→日時　場→場所　対→対象　定→定員　内→内容　講→講師　費→費用　持→持ち物　保→保育　申→申込み　問→問合せ

※電話の掛け間違いにご注意ください。

5月の相談いろいろ

㊫マークのあるものは予約制です。

	相談名	日にち	時間	相談員	問合せ及び場所
暮らし	㊫法律相談	第3・5火曜日、第2～4水曜日	午前10時～午後3時	弁護士	人権推進課☎048-477-1513 ※第4火曜日の法律相談の場所は、にいざほっとぷらざです。
		第2・4火曜日		女性弁護士	
	年金・社会保険・労働相談	12日㈭		社会保険労務士	
	人権相談 ※1	26日㈭	午後1時～3時	人権擁護委員	
	行政相談 ※2	23日㈪	午前10時～午後3時	行政相談委員	
	㊫税務相談	9日㈪	午後1時～4時30分	税理士	
	㊫登記相談 ※3	13日㈮	午前10時～正午	司法書士、土地家屋調査士	
	女性困りごと相談 (男性も相談できます)	毎週月曜～金曜日(祝日を除く)	午前9時～午後5時	女性困りごと相談員(女性)	女性困りごと相談室☎048-477-1835
		14日㈯	午前10時～午後6時		にいざほっとぷらざ☎048-486-8639
	消費生活相談 ※4	毎週月曜～金曜日(祝日を除く)	午前9時～午後4時30分	消費生活相談員	消費生活センター☎048-424-9162 消費者ホットライン☎188
	多重債務相談				多重債務相談☎048-424-9162
	㊫分譲マンションに係る相談	17日㈫	午後1時30分～4時30分	埼玉県マンション管理士会	建築開発課☎048-477-4519
	空家に関する相談	毎週月曜～金曜日(祝日を除く)	午前8時30分～午後5時15分	市職員	市民安全課☎048-477-2502
	暴力団等に関する相談				
	犯罪被害者相談				
税金	市税などの納付・納税相談 ※5	8日㈰	午前9時～午後4時	市職員	納税課☎048-477-1852
		毎週月曜日(祝日を除く)	午後5時15分～7時30分		
		毎週月曜～金曜日(祝日を除く)	午前8時30分～午後5時15分		
子ども	子育て相談	毎週月曜～金曜日(祝日を除く)	午前9時～午後5時	家庭児童相談員	家庭児童相談室☎048-477-2865
	子育て電話相談	毎週月曜～金曜日(祝日を除く)	午後1時～4時	公立保育園園長	第一保育園☎048-478-4928 第二保育園☎042-422-3803 栄保育園☎048-477-4626 西堀保育園☎042-492-3111 北野保育園☎048-477-0039 新座保育園☎048-477-4627
			午前10時～午後4時	保育士、栄養士、看護師	山びこ保育園☎048-481-5095
	教育相談・いじめ相談	毎週月曜～金曜日(祝日を除く)	午前10時～午後6時 (来談は午後5時まで)	教育相談員	教育相談室☎048-477-4152
	ひとり親家庭等相談	毎週月曜～金曜日 (水曜日及び祝日を除く)	午前9時30分～午後5時	母子・父子自立支援員	児童福祉課☎048-424-9161
高齢者・介護	高齢者に関する相談 ※6	毎週月曜～金曜日(祝日を除く)	午前8時30分～午後5時15分	市職員	介護保険課☎048-477-6892 長寿支援課☎048-424-9611
	出前介護相談 ※7 (血管年齢測定、介護・健康相談など) 主に東北・東・新堀・西堀・本多・あたご/菅沢・野火止一～四丁目在住の方対象	23日㈪	①午後2時～3時30分	高齢者相談センター職員	西部高齢者相談センター☎048-477-1707 ※場所は、①あたご菅沢すこやか広場、②西部高齢者いきいき広場、③野火止一丁目集会所、④新堀高齢者いきいき広場、⑤野火止四丁目集会所です。
		25日㈬	②午前10時～11時30分 ③午後2時～3時30分		
		27日㈮	④午前10時～11時30分 ⑤午後2時～3時30分		
	主に東北・東・野火止五～八丁目在住の方	6月2日㈭	①午前10時30分～11時 ②午前11時～正午		北部第一高齢者相談センター☎048-486-5011※場所は①上東公園、②東ふれ合いの家です。
仕事	内職相談	毎週月曜～金曜日(祝日を除く)	午前8時30分～午後5時15分	市職員	経済振興課☎048-477-6346
	職業相談		午前9時～午後5時	職業相談員	新座市ふるさとハローワーク☎048-477-1859
	㊫就業相談	19日㈭	午後1時～3時	キャリアカウンセラー	経済振興課☎048-477-6346
健康・福祉	社協ふくし総合相談 ※8	毎週月曜～金曜日(祝日を除く)	午前9時～午後4時	社会福祉士 福祉活動専門員ほか	社会福祉協議会☎048-480-5705
	ボランティア相談 ※9			ボランティアコーディネーター	
	電話健康相談		午前8時30分～午後5時15分	保健師、栄養士	保健センター☎048-481-2211
	精神保健と福祉の相談 ※10			社会福祉主事	障がい者福祉課☎048-477-6891
				保健師	保健センター☎048-481-2211

※1人権侵害・名誉毀損など ※2行政に対する苦情・要望など ※3不動産登記などの登記全般 ※4日常生活における契約上のトラブルなど ※5市税などの納付、納税猶予に関すること ※6介護保険、高齢者虐待、成年後見制度など ※7 65歳以上の方対象 ※8生活上の心配ごとなど ※9ボランティアをしたい方、受けたい方対象 ※10こころの病気に関すること

消費生活情報

3千円のエアコン洗浄を頼んだら高額な別作業も追加することに・・・

【事例】

「3千円でエアコンの洗浄をします」と電話があったので依頼した。作業終了後、担当者に「風呂掃除が大変だ」と話したら、「汚れ防止のコーティングをすれば楽だ」と勧められた。「1か月6千円の支払い」と言われ、60回払いのクレジット契約をし、作業はその日のうちに終わった。後で契約書をよく見たら支払総額が約37万円と高額であり、安易だったと後悔している。

【アドバイス】

●低価格だから頼んだのに、作業後に高額な別契約を追加することになったという相談が寄せられています。追加の契約はその場では決めずに、本当に必要か検討しましょう。

●特に業者が室内に入る場合は、断りにくい状況になりがちです。なるべく家族や周りの人につきそってもらい、一人で対応しないようにしましょう。

●契約してしまっても、クーリング・オフ等ができる場合があります。できるだけ早めに、市消費生活相談センター(☎048-424-9162)に御相談ください。

ゆずります

ベビーゲート、布おむつ、チャイルドシート、ジュニアシート、ビデオDVDプレイヤー(再生専用)、電話機(FAX付又は子機付)、学習机、ソファ、大正琴、クラリネット、カーテン、ボール、ペット用品キャリーケース、ホットカーペット、猫用トイレ、小鳥用キャリーゲージ、ゴルフクラブ(女性用)、電動ウォーカー、石こう像㊟、ベビー布団、キーボード、アコーディオン、フェンス、ペット用品(キャリーケース、猫用品(トイレと砂、つめとぎ、草のたね)㊟

ゆずってください

ヒーロー戦隊おもちゃ、室内外大型遊具、ジョイントマット、ボールプール、幼児用玩具、チャイルドシート、二段ベッド、空気清浄機、電気工具、全自動洗濯機、薄型テレビ、エアコン、座卓、箏、電子ピアノ、ピアノ、キーボード、はた織機、スキー・スノーボード用品、ゴルフ道具、みそ作りマシン、英語教材、補聴器、麻雀一式、レコードプレイヤー、家庭用ミシン、車椅子、アウトドア用品(テント、タープ)

再利用あっせん窓口

3月15日調べ ▶登録期間3か月
※㊟は無料、㊟は有料
※市ホームページにも掲載しています。

問合せ 経済振興課(☎048-424-9606)

『住まいの耐震』を考えてみませんか。耐震化等の説明会を開催

日①5月22日㈰、②29日㈰、午前10時から(2時間程度) ※事前予約の必要はありません。**場**市役所第2庁舎5階会議室5**対**木造戸建住宅にお住まいの方**内**発生が予想される大地震に対しての住まいの耐震や助成制度**問**建築開発課住宅係(☎048-477-4519)

平成28年経済センサス活動調査を実施

調査期日6月1日㈬※5月下旬から調査員が調査票を配布・回収(インターネットでの回答も可)**対**商店や工場、事務所、学校、病院など全ての事業所**目的**行政施策の立案や民間企業の経営計画の策定などに利用するため(統計以外の目的に使用することは一切ありません)**問**総務課(☎048-●●●-●●●●)

Niiza Photo Gallery

第19回新座市教育シンポジウム

～未来を担う子どもたちを健やかにはぐくむふるさとづくり～

2月20日㈯、市民会館において第19回教育シンポジウムが開催されました。この催しは、学校・家庭・地域が一体となって、子どもたちの健全育成を図るために行われたもので、「未来を担う子どもたちを健やかにはぐくむふるさとづくり」をテーマに、小・中学校やＰＴＡ、町内会など地域の方々の取組や体験活動の発表、児童・生徒によるアトラクションなどが催されました。

◀▲（市民カメラマン・岩井章弘さん撮影）

地域デビューセミナー2016

3月5日㈯、野火止公民館において地域デビューセミナーが開催されました。このセミナーは、主にシニア世代の方で、地域で何をしたらよいか迷っている方や新たなやりがいを探している方が、気軽に地域活動への第1歩を踏み出す〝きっかけづくり〟の場として開催されたもので、地域活動をテーマにした基調講演のほか、市内で積極的にボランティア活動を行っている団体などを紹介するＰＲ広場が設けられるなど、地域で仲間を作るよい機会となりました。

▲（市民カメラマン・縄田光生さん撮影）

くらしに役立つ消費生活講演会

2月21日㈰、「ゆとりある老後を私らしく生きる」と題して、消費生活講演会を開催しました。講師のファイナンシャル・プランナー和泉昭子氏は、年金や医療などをテーマに豊かな老後を過ごすためのアドバイスをくださいました。

にいざイベントレポート No.24

谷合　宣明さん（新座在住）

市民総合大学や、雑木林保全活動の講座を受けたのち、2001年に「雑木の会」というボランティア団体を発足しました。普段なかなかできない活動をすることができるので、意義を感じています。ボランティアは自分にとって快適な居場所。これからも自分の快適な場所を作っていきたいと思います。

新座市と㈱ゼンリンが『「新座市民便利帳」協働発行に関する協定書』を締結

市役所の業務などを掲載している「新座市民便利帳」を、平成28年度は㈱ゼンリンと協働で発行します。新しい便利帳には市内の地図も掲載することになっております。発行は秋の予定で、転入者の方へお渡しするほか、市民の皆様に全戸配布をいたします。

超高齢社会に向けた健康長寿のまちづくり

2月27日㈯、ふるさと新座館において、市内にある十文字学園女子大学主催の「十文字学園女子大学COC事業シンポジウム」が開催されました。この催しでは、須田健治新座市長が「新座市が進める健康長寿のまちづくり」をテーマに講演を行い、市の取組を参加者の皆さんにお話ししました。

▲（市民カメラマン・佐瀬智さん撮影）

寄附ありがとうございます

▶十文字学園女子大学の狩野ゼミからコブシ福祉基金へ2万円、ゾウキリンくらぶから同基金へ2万円

▶株式会社ファジー・アド・オフィスから、みどりのまちづくり基金へ1万円

▶あさか野農業協同組合から、横断旗（児童用）200本を寄贈

▶とみまつ小児科循環器クリニックから、青少年教育振興基金へ50万円

▶新座事業所防犯協力会から市へ自動警告付通話録音装置(70万円相当)を寄贈

▶手のべうどんたけ山から市へ軽自動車3台を寄贈

▶十文字学園女子大学人間発達心理学科の東畑ゼミから、市へ「～女子大生と行く～新座ふしぎマップ」(3,000部)を寄贈

▶さいしん新座会から、コブシ福祉基金へ５万円

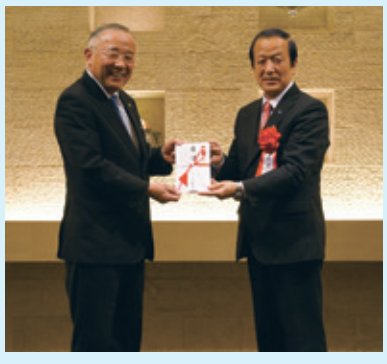

「新座市犯罪情報の住民提供等に関する協定」の調印式を行いました

2月25日㈭、本市、新座警察署及び新座市町内会連合会との３者間で、「新座市犯罪情報の住民提供等に関する協定」を締結しました。この協定は熊谷市の事件を教訓に、殺人事件などの重要犯罪が発生した際に、防災行政無線などを活用し、地域住民に対して犯罪情報を周知することにより、被害の拡大を防ぐことを目的としています。

元気な
地域づくりを
支援します！

新座市地域担当職員制度を始めます

～地域担当職員は地域に出向き、課題解決に向けた取組を支援します～

「地域担当職員制度」とは

町内会ごとに担当する職員を4名から6名程度配置し、町内会の会議に参加させていただく中で、それぞれの地域における身近な課題を把握し、解決に向けた取組を推進したり、必要に応じて市政に関する情報を提供するなど、地域の活動を側面から支援していく制度です。

地域に配置された担当職員は、地域と行政との連携を深めるため、地域との「橋渡し役」として活動し、地域コミュニティ活動の更なる活性化を目指します。

実施の背景と目的

明るく住みよい地域づくりを行う上で、町内会には、地域住民の福祉の向上や、地域の課題を取りまとめ、行政等と連絡調整をするなど、地域コミュニティの核となる重要な役割を担っていただいています。

しかしながら、近年のライフスタイルや意識の変化などから、町内会の加入率低下や地域のつながりの希薄化が進み、地域コミュニティの活力の低下が懸念されています。

そこで、多様化する地域課題に素早く対応し、町内会の地域活動が活発になることで、市民の皆さんの地域への関心が高まり、地域コミュニティがさらに活性化していくことを目指し、この度本制度を実施します。

地域担当職員の役割

○町内会の会議へ出席
○市政に関する情報提供
○地域の実態や課題に関する情報把握
○地域の要望や課題に対し、関係各課と連絡調整

問合せ　コミュニティ推進課（☎048-477-1583）

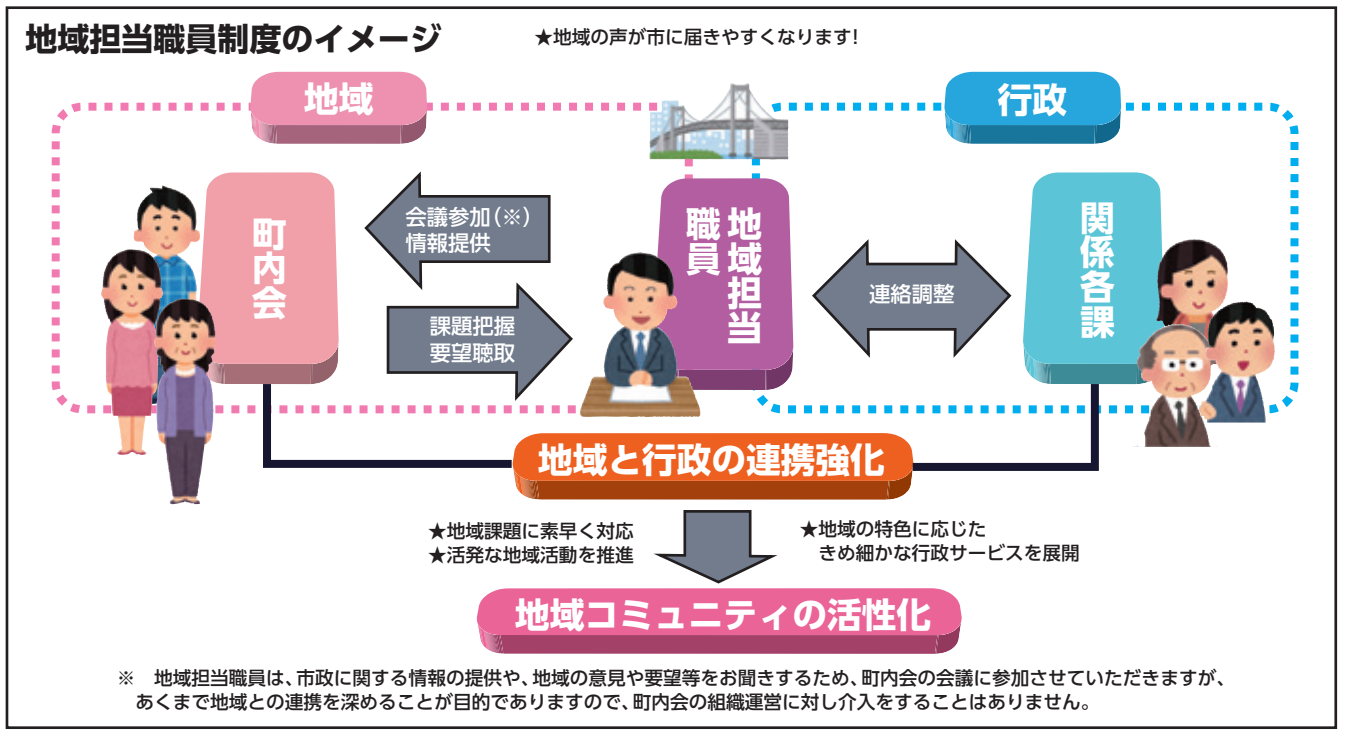

※　地域担当職員は、市政に関する情報の提供や、地域の意見や要望等をお聞きするため、町内会の会議に参加させていただきますが、あくまで地域との連携を深めることが目的でありますので、町内会の組織運営に対し介入をすることはありません。

消防署からのお知らせ

火災予防普及啓発ポスターが決定

埼玉県南西部消防本部が、管内の中学生を対象に「火の用心」をテーマとして、ポスターを募集したところ、145点の応募がありました。

審査の結果、第四中学校2年生、岡田真也さんの作品がみごと最優秀賞及び新座市防火安全協会長賞に選ばれました。この作品は当消防本部の火災予防普及啓発ポスターとして管内の事業所などに掲示され、「火の用心」の呼びかけに役立てられます。

▼**問合せ**／埼玉県南西部消防本部予防課（☎048-460-0121）

第1・2回甲種防火管理新規講習

多数の人が利用する事業所などは、消防法により有資格者による防火管理業務が義務付けられています。

▼**日時**／①第1回＝5月26日㈭・27日㈮、②第2回＝6月2日㈭・3日㈮、①②とも午前9時30分～午後4時30分▼**場所**／埼玉県南西部消防本部2階講堂※駐車場なし▼**対象**／市内在住又は在勤の方※1事業所2名まで▼**定員**／各20名・申込順※新座消防署の受付人数▼**費用**／3千650円（テキスト代）▼**受験科目免除**／消防設備点検資格者講習と自衛消防業務講習の既修者は、申込時に修了証を提示してください。▼**申込み及び問合せ**／直接、5月9日㈪から13日㈮まで（第2回は20日㈮まで）に市内在住又は在勤を証明できるものと写真1枚（縦3㎝・横2.4㎝で無帽、無背景、正面上三分身像とし、3ヶ月以内に撮影したもの）を持参の上、新座消防署消防課（☎048-478-1311）へ※片山分署及び大和田分署では受付できません。※申請書は、消防本部ホームページ（http://www.kennanseibu119.jp/）からダウンロード可

心臓マッサージで、命のリレーをつなぐ！消防署長が感謝状贈呈

12月16日㈬、午前11時41分頃、道場地内で発生した救急事故において、迅速かつ的確な行動により救急救護を実施した松本彩さんに対し、新座消防署の大橋消防署長から感謝状を贈呈しました。

松本さんは、「119番を受けた消防署の方の指示と励ましで、頑張って心臓マッサージを続けることができました。」と当時の状況を語られました。

▼**問合せ**／新座消防署消防活動課（☎048-482-0119）

普光明寺において消防訓練を実施

新座消防署では、第62回文化財防火デーに当たる1月26日㈫、新座市有形指定文化財「普光明寺」において、普光明寺の自衛消防隊及び新座市消防団と合同で消防訓練を実施しました。訓練は、自衛消防隊が初期消火及び重要物品の搬出、消防隊が消火活動及び負傷者の搬送を行い、最後は一斉放水で終了しました。同寺の関係者からは、「普段できないことを体験できた。大変有意義な訓練になった。」と感想をいただきました。▼**問合せ**／新座消防署消防活動課（☎048-482-0119）

お詫びと訂正

広報にいざ3月号6ページ「3人が連携して初期消火を実施！消防署長が感謝状贈呈」の写真の説明文に誤りがありました。お詫びして訂正します。

【誤】柳澤次長
【正】柳澤部長

大切な人とのお別れは
㈱花輪式典
がプロデュースする安心サポートご葬儀で。
施主ご負担金額（補助金含）　新座市民葬儀指定葬儀社
火葬式（密葬）￥158,700.より（親族4名）
家族/親族葬儀　￥298,700.より（家族/親族10名）
上記別料金：式場使用料・飲食代・バス・返礼品・心付・ご供花・枕机等
TEL048-480-1026
〒352-0011　新座市野火止8-11-19　http://shiminso.jp

住宅リフォームなら
地域密着のハウスドクターへ
水まわり・設備　内装・外装
（株）きくちライフサービス
新座市馬場1-11-15　048-478-8190
新座市指定水道工事／建設業許可／増改築相談員

不動産のことなら地元のナイキへ
株式会社ナイキ
不動産管理・賃貸・売買・建築・リフォーム
●本社
新座市野火止6-6-17　048-483-2180
●新座駅前店
新座市野火止5-2-35　048-483-2190

市民葬・福祉葬
家族葬・一般葬
真心葬儀
新座市・朝霞市・志木市・和光市 指定
市民葬委託葬儀社
火葬のみ搬送のみ 可能
事前相談お見積り 無料
メモリアル ヨーコー
0120-544-100
［本社］新座市東北3-3-15　／［葬儀・仏事相談センター］新座市東北2-2-5

※電話の掛け間違いにご注意ください。

4月13日㈬まで レジャー農園の利用者を募集

▼**利用期間**／5月1日㈰から平成29年3月末日まで（希望により1回まで更新可、平成29年は、12月31日まで）▼**対象**／市内在住の方（既にレジャー農園を利用している世帯を除く）▼**区画**／1世帯1区画※複数応募は無効▼**栽培できるもの**／野菜及び草花▼**申込み及び問合せ**／はがきで4月13日㈬（必着）までに経済振興課（〒352-8623野火止1-1-1、☎048-424-9605）へ※応募多数の場合抽選※利用決定後、申込者本人の住民票の写し1通（本籍・続柄省略）が必要です。

■各農園案内図　■が該当地

■レジャー農園概要　（平成28年3月4日現在）

農園名	所在地	区画面積	募集区画	料金
石神	石神一丁目1362−1外（石神小学校付近）	24	10	6,500円
大和田第2	大和田四丁目1697−1（第四中学校付近）		1	
栗原	栗原二丁目351−1（野寺小学校付近）		4	
新畑中	畑中一丁目5617外（畑中公民館付近）		4	
中原	野火止二丁目1273−1外（新座中学校付近）		5	
		50	6	12,000円
並木	池田三丁目3282−1外（池田小学校付近）	24	10	6,500円
畑中	畑中一丁目5669外（畑中ふれあい公園隣）		6	
馬場	馬場四丁目4272（県営新座馬場団地付近）		5	
道場	道場二丁目2299−1外（道場二丁目児童遊園付近）		5	
		50	1	12,000円

※中原、道場レジャー農園を希望する方は、区画面積（24㎡・50㎡）の別をはがきに記入してください。
※利用料金は、利用期間に準じた金額です。
※応募前に必ず、希望する農園の所在地を確認してください。

■記入例

（裏）
農園申込書
○○レジャー農園
（○○㎡）
住　所
氏　名（フリガナ）
日中に連絡のつく
電話番号

（表）
52 3352-8623
新座市野火止1-1-1
新座市役所
経済振興課
宛

図書館のお知らせ

中央図書館

〒352-0011 野火止1-1-2
TEL 048-481-1115　FAX 048-482-4595
開館時間…午前9時30分～午後6時
休館日…月曜日（祝日の場合は翌日）
HPアドレス　http://www.lib.niiza.saitama.jp/
HP（携帯用）http://www.lib.niiza.saitama.jp/i/

福祉の里図書館

〒352-0013　新塚1-4-5
TEL 048-481-7070　FAX 048-481-9424
開館時間…午前9時30分～午後6時
休館日…月曜日（祝日の場合は翌日も休館）、祝日
HPアドレス　http://www.lib.niiza.saitama.jp/

おたのしみ会　当日

日4月17日㈰、午後2時から**内**大型絵本の読み聞かせほか

図書館の映画会について

中央図書館で開催していた名画鑑賞会及び子ども映画会は、3月をもちまして終了となりました。また、福祉の里図書館で毎月第1・3土曜日に開催している子ども映画会については、4月から、毎月第1土曜日開催分を中止し、第3土曜日開催分は午前11時及び午後2時の2回開催から午後2時の1回開催に変更となります。
※福祉の里図書館の名画鑑賞会はこれまでどおりの開催となります。

子ども映画会　当日

日4月16日㈯、午後2時から**内**イソップ物語「木こりと金のおの」、「ライオンとネズミ」（アニメ）

名画鑑賞会　当日

日4月17日㈰、午後2時から**内**「命のビザ」（日本映画）

あかちゃんタイム　当日

日①4月6日・20日の水曜日、②13日㈬、午前10時30分～正午**場**①中央図書館、②福祉の里図書館**対**2歳までの乳幼児と保護者**内**おすすめの絵本や図書館事業の紹介など

子ども読書フェスティバル ～2016年「こどもの読書週間」標語「四角い本に まあるい心」～

4月23日㈯は「子ども読書の日」、4月23日㈯～5月12日㈭は「こどもの読書週間」

市では、家庭・地域・学校が一体となって、子どもが読書に親しむ環境を作っていくことを目指しています。子どもたちには楽しい本との出会いを、また、大人の方には「子どもの読書」への理解をより深めていただくため、どうぞ図書館の子どもの読書関連事業をご利用ください。

■**特集展示「科学の本っておもしろい!」**
期間中央図書館＝4月23日㈯～5月31日㈫、福祉の里図書館＝4月23日㈯～6月22日㈬**内**科学読物の本を展示します。

栗原公民館図書室の開館日を変更

4月から、開館日を火曜・土曜日から水曜・土曜日に変更します。※開館時間は変わりません（午前10時～午後5時）。※平成28年第1回市議会定例会及び平成28年度第3回市教育委員会定例会で決定後、実施となります。

公民館・コミセンまつりに伴う図書室の休館について

休館日○4月15日㈮～17日㈰＝中央公民館図書室、西堀・新堀コミセン図書室、○4月22日㈮～24日㈰＝栗原公民館図書室、大和田公民館図書室※検索用コンピュータも利用できません。
問中央図書館

新座市と西東京市の図書館の相互利用が始まります

新座市と西東京市が、平成28年第1回市議会定例会で決定後、図書館の相互利用に関する協定を結び、4月1日から、新座市在住の方が西東京市図書館を利用できるようになります。利用方法などについては、西東京市図書館ホームページ（http://www.library.city.nishitokyo.lg.jp/）をご覧ください。**問**中央図書館

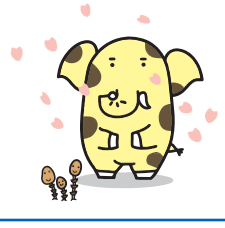

運転免許は新座市内で!!
東園自動車教習所
048 481－2711
新座市堀ノ内2－1－46
http://www.azumaen.or.jp
身体障がい者用の教習車両もあります

あすかともいくサロン
―キッチンを囲んでお話しませんか？―
くらしについて、たくさんお話しとり、ワークをするお店です。
●相続セミナー　●古流いけばな
●生前整理　●料理実演食事会
●家の片付け講座　●季節のイベント
●お手伝い塾
営業時間　月～土　9：00～18：00
定休日　日・祝日
TEL：048-483-8181　FAX：048-483-8182
〒352-0011　埼玉県新座市野火止7-4-32
MASUKI　増木工業株式会社　あすかともいくサロン

お庭の事なら個人庭専門の
～庭師　中村屋へ～
植木剪定1本の高さの価格です
（1～3m）　3,000円
（3～5m）　6,000円
（5～7m）　15,000円
1級造園施工管理士　中村　健人
・植木1本でも作業致します　・植栽等、作庭も行います
・丁寧な対応をお約束します　・御見積りは無料です
☎ 0120－194－284
〒352－0011　新座市野火止3－10－34

訪問マッサージご存知ですか？
☆主治医からの同意が得られれば健康保険が適用されます
☆一割負担の方ならば1回300～600円です
☆施術時間は1回30分程度、週2～4回が目安です
☆手足の筋肉のマヒや、関節に拘縮のある方、寝たきりの方、歩行困難な方、脳疾患後遺症やパーキンソン病等の方が対象となります。
ほんやら堂　TEL：080－4163－3888
住所：新座市野火止7－18－1－313
マッサージ師（国家資格取得）　山田徹明

広報にいざ No.988
平成28年4月1日発行（毎月1日発行）　発行：新座市
編集／総務部市政情報課　〒352-8623　埼玉県新座市野火止1-1-1　☎048-477-1111
FAX 048-479-2225　ホームページアドレス／http://www.city.niiza.lg.jp/
市の木［モミジ］　市の花［コブシ］

市民ボランティア活動レポート No.58

～『新座市地域支え合いボランティア事業』の活動をご紹介します～

今回は、市民同士の支え合いに賛同する方々が、支援を必要とするご高齢の方や、障がいのある方の日常生活上のちょっとした困りごとをお手伝いする『新座市地域支え合いボランティア事業』を取材しました。お話を伺ったのは、平成25年10月から活動を行っている協力会員の方です。

活動を始められたきっかけについて伺うと、「定年退職するまで30数年間、自宅と会社との往復のみで、市民なのに新座市のことをあまり知らなかったことから、退職後、自転車で市内の探索を始め、社会福祉協議会にたどり着いたのがきっかけです。」とのことでした。

活動をする上で大変なことなどを伺うと、「私は主に一人暮らしのご高齢の方のお宅の庭の清掃、除草、散水などを行っていて、毎週1回、午前中に2～3時間の作業を行っていますが、夏季の暑さ対策などに苦労しています。活動するに当たり、不注意で些細なケガや事故を起こさないように気を付けています。」とのことでした。

続けることができる理由について伺うと、「ボランティアを依頼された方の笑顔に接すると、とてもやりがいを感じることができます。今後も自然体の心構えで、健康管理や老化防止のため長く活動していきたいと思っています。そのためには、食事のバランスを考え、散歩をするなど、体調管理には気を付けていきたいと思います。」とのことでした。

最後に、皆さんへ伝えたいことを伺うと、「少しでも関心や興味があれば、ぜひ、気軽に一歩を踏み出してほしいです。」と話してくださいました。

このような活動をしてくださっている方々のおかげで、市民同士の支え合いが広がり、より住みやすい「まち」になっていくということを改めて感じることができました。

支援内容としては、外出の支援（買物の同伴、通院付添い、散歩の同行）、部屋の掃除（家具の移動、窓ふき、電球交換）、屋外における作業（庭の草取り）など、さまざまな支援があります。

ボランティア事業の利用者の方からは、「非常に助かった。会話もできてよかった。」という声なども届いています。

『新座市地域支え合いボランティア事業』に興味をお持ちの方は、社会福祉協議会（☎048-480-5705）まで問合せください。

※ボランティア・地域活動支援室では、市民ボランティア活動の情報収集に努めています。皆さんの身のまわりでボランティアに関する情報をお持ちの場合は、左記までお寄せください。

問合せ
コミュニティ推進課
ボランティア・地域活動支援室
（☎048-477-1583）

平林寺スミレをご覧ください

▼**期間**／3月下旬～5月下旬▼**場所**／市内公共施設カウンター（市役所、観光プラザ、公民館・コミュニティセンター、中央図書館）※4月12日から28日までは市役所1階渡り廊下でもご覧いただけます。▼**内容**／平林寺スミレは1937年（昭和12年）に平林寺で発見されたことから、この名がついたという説があります。市農業振興協議会は平林寺スミレを地域の農業振興及び観光都市づくり推進のためPRしています。▼**問合せ**／経済振興課（☎048-424-9605）

今月の本だな

「若い読者のための第三のチンパンジー 人間という動物の進化と未来」

ジャレド・ダイアモンド　著
レベッカ・ステフォフ　編著
秋山　勝　訳
草思社

チンパンジーとヒトは、遺伝子の98.4%が同じです。この2%以下の違いが産みだす「人間」とは何ものなのでしょうか。

作者は、進化生物学者、生理学者、生物地理学者の顔を持つカリフォルニア大学教授です。本書では、前身となる著書「人間はどこまでチンパンジーか？」に最新情報と、言語・芸術・農耕などの文化的特質からの考察を加えたものです。生物学と文化の２つの面から、人間とはどんな生き物なのかを科学的に考えていくための格好の入門書です。

※所蔵館などについては、中央図書館へ問合せください。

クイズ＆アンケート

下記のクイズに正解して、アンケートにご協力頂いた皆さんの中から抽選で1名様にゾウキリンストラップとメモ帳を、9名様に粗品を、また、当選者全員に提携店で使えるアトム通貨100馬力（100円商品券相当）をプレゼントします。当選者の発表は、発送をもってかえさせていただきます。ぜひ広報にいざへのご意見・ご感想をお寄せ下さい。

●クイズ
4月2日㈯、3日㈰に、総合運動公園で「第9回“○○○○”新座春まつり」が開催されます。○に入る言葉は何でしょう？※ヒント=4ページ

●アンケート　①今月号で良かった記事、②取り上げてほしい内容やコーナー、③そのほか広報にいざへのご意見・ご感想があればお聞かせください。

応募方法／①上記QRコード又は市ホームページ「広報にいざ」のページから、各項目に入力して応募、又は②はがきに住所、氏名、電話番号、クイズの答えとアンケートを記入の上、市政情報課広報係（〒352－8623野火止1－1－1）までお送りください。※必ずクイズの答えとアンケートをご記入ください。また、応募は1人1通までとさせていただきます。
応募締切／4月25日㈪〈②は当日消印有効〉

人口と世帯
◎人口 164,155人（男 82,251人　女 81,904人）〈+15人（男－5人、女+20人）〉※前月比
◎世帯数 71,764世帯〈+39世帯〉【3月1日現在】

4月1日㈮から ごみ分別アプリ 無料 配信スタート！

アプリの主な機能

収集日カレンダー・アラート機能	ごみ分別辞典・出し方	お知らせ機能	外国語対応
ごみの種別ごとの収集日を一目で確認できます。また、収集日をアラートでお知らせし、出し忘れを防ぎます。	品目ごとの分別方法・出し方を簡単に検索できます。	ごみに関する情報やイベント情報などをお知らせします。	英語・中国語・韓国語に対応しています。

問合せ
リサイクル推進課（☎048－477－1547）

アプリダウンロード方法

スマートフォンやタブレット端末などから以下の方法で無料でダウンロードできます。

下記または市のホームページ上に掲載しているQRコードを読み取ってダウンロード

iPhone・iOS端末　｜　Android端末

または、「App Store」、「Google Play」から「新座市ごみ分別アプリ」で検索し、ダウンロード。

アプリをダウンロード後、最初に起動した際、お住まいの地区を選び、画面右上の「保存」を押してください。

ごみ収集日のアラート機能は、画面左上のメニューアイコンを押し、メニューから「設定」を選択し、「アラート設定」で希望する項目を設定し、「保存」してください。